

경상북도



선 람	기관(부서)의 장

제6606호 2022년 2월 3일(목)

경 상 북 도

■ 고 시

- 주택건설사업계획 승인 고시
(경상북도 고시 제2022-37호) 6

회 람								
--------	--	--	--	--	--	--	--	--

발행인:경상북도지사 편집:대변인실

- 경북 스마트팜 혁신밸리 기반조성사업 시행계획승인에 따른 지형도면 변경고시
(경상북도 고시 제2022-38호) 8
- 하천점용(공작물 설치) 허가 고시
(경상북도 고시 제2022-39호) 10
- 성주2일반산업단지 관리기본계획(변경) 승인 고시
(경상북도 고시 제2022-40호) 11
- 제4차 대도시권 광역교통시행계획 추진계획 고시
(경상북도 고시 제2022-41호) 41

■ 공 고

- 정보통신공사업 양도·양수(법인전환) 등록 공고
(경상북도 공고 제2022-151호) 66
- 「경북 스마트 그린물류 규제자유특구 변경계획(안)」 공고
(경상북도 공고 제2022-155호) 67
- 도로의 사용 개시 공고
(경상북도 공고 제2022-157호) 73
- 『정보통신공사업법』 위반업자 행정처분(영업정지) 공고
(경상북도 공고 제2022-160호) 76
- 경상북도의회 부의안건 공고
(경상북도 공고 제2022-166호) 77

시 군

■ 고 시

- 강동 도시계획시설(소로2류 일부개설)사업 시행자지정 및 실시계획인가고시
(경주시 고시 제2022-22호) 91
- 봉화 군관리계획 결정(변경) 및 지형도면 등 고시
(봉화군 고시 제2022-16호) 94

■ 공 고

- 도시관리계획(공원조성계획-들성공원) 결정(변경)(안) 공람·공고
(구미시 공고 제2022-195호) 168
- 문경시 공인 개각 및 폐기 공고
(문경시 공고 제2022-206호) 183
- 군계획시설(도로)사업 실시계획 및 사업인정에 관한 주민 등의
의견 청취 열람·공고
(고령군 공고 제2022-149호) 185

기 타

■ **지시사항**

○ 도지사 지시사항 215



경 상 북 도

고 시

경상북도 고시 제2022-37호

주택건설사업계획 승인 고시

『주택법』 제15조 규정에 의거 주택건설 사업계획을 승인하고, 같은 법 제15조 제6항 및 같은 법 시행령 제30조 제5항의 규정에 의거 다음과 같이 고시합니다.

2022년 2월 3일

경 상 북 도 지 사

1. 사업명칭 : 구미 국가산업단지 하이테크밸리(제5단지) A10BL 공동주택 건설사업

2. 사업시행자

가. 사업시행자의 명칭 및 대표자 성명 : (주)대광에이엠씨 대표 김진형

나. 주 소 : 경기도 수원시 영통구 웰빙타운로 106, 8823동 101호

3. 사업위치 : 경상북도 구미시 국가산업단지 하이테크밸리(제5단지) A10BL

4. 사업개요

사업종류	사 업 내 용	비고
공동주택 (아파트)	<ul style="list-style-type: none"> ○ 대지면적 : 141,413.00m² ○ 연 면 적 : 413,670.72m² ○ 사업규모 : 지하4층/지상26층, 공동주택 31개동 2,740세대 및 부대복리시설 	

5. 사업기간 : 2022. 01. ~ 2024. 06.

6. 시 공 자 : (주)대광건설(광주광역시 서구 상무누리로 57-3)

7. 다른 법률에 의한 인·허가 등의 의제 사항

- 주택법 제19조제1항에 따라 고시가 의제되는 사항
- 관계서류는 경상북도 건축디자인과 및 구미시 공동주택과(054-480-2852)에 비치하여 일반인에게 보이게 합니다. 끝.

경상북도 고시 제2022-38호

경북 스마트팜 혁신밸리 기반조성사업 시행계획승인에 따른 지형도면 변경고시

「경상북도 고시 제2019-347호」, 「경상북도 고시 제2019-356호」, 「경상북도 고시 제2022-24호」로 고시된 경북 스마트팜 혁신밸리 기반조성사업 시행계획승인에 따라 토지이용규제기본법 제8조 규정에 의거 다음과 같이 변경 고시합니다.

2022년 2월 3일

경 상 북 도 지 사

1. 사업목적 : 규모화된 스마트팜 단지를 조성하여 스마트팜 확산거점으로 육성, 농
식품 수출확대 및 농업의 미래성장산업화

2. 사업내용 및 구역

- 위 치 : 경북 상주시 사별면 엄암리 13-19 일원
- 사업면적 : 427,347㎡
- 사업개요

- 토 공 : 흙깎기(981,431m³), 흙쌓기(1,072,727m³)
- 도로 및 포장공 : 도로개설 B=6.0m~20.0m, 아스콘포장(T=32cm) 33,447m²,
콘크리트 포장(T=20cm) 4,221m²
- 우 수 공 : V형측구 L=578m, 산마루측구 L=1,223m,
배수관(D250~1500mm) L=5,057m

3. 총 사업비 : 22,660백만원

4. 사업기간 : 2019년 11월 ~ 2022년 3월

5. 사업효과 : 스마트팜 기술혁신·전후방산업 성장 및 규모화·집적화 기여

6. 사업시행자 : 상주시장(위탁시행자 : 한국농어촌공사 경북지역본부)

7. 지형도면 : 게재 생략(토지이용규제시스템 열람)

8. 기 타 : 관계 도서는 상주시 스마트밸리운영과(경북 상주시 사벌국면 엄암리 13-25, 스마트팜 실증지원센터 2층) 및 한국농어촌공사 경북지역본부 신성장사업추진단(경북 상주시 사벌국면 엄암리 13-25, 스마트팜 실증지원센터 2층)에 비치하고 있으니 이해관계인은 열람하시기 바랍니다.

경상북도 고시 제2022-39호

하천점용(공작물 설치) 허가 고시

하천법 제33조 제1항의 규정에 의거 하천점용을 허가하고 같은 법 제33조 제6항 및 같은 법 시행령 제38조의 규정에 의거 하천의 점용허가 사항을 아래와 같이 고시 합니다.

2022. 2. 3.

경 상 북 도 지 사

하천명	점용 목적	사업개요 및 점용면적	위 치	점 용 자		점용 기간
				주 소	성 명	
지방하천 (오십천)	교 량 설 치	〈강구(구)교〉 L=201.65m, B=16.5m (영구 3,244㎡) (일시 827㎡)	경상북도 영덕군 강구면 오포리 일원	경상북도 영덕군 영덕읍 군청길 116	영덕군수 (안전재난 건설과장)	(영구) 허가일로부터 ~ 영구, (일시) 허가일로부터 ~ 2023.12.31까지

경상북도 고시 제2022-40호

성주2일반산업단지 관리기본계획(변경) 승인 고시

「산업집적활성화 및 공장설립에 관한 법률」 제33조 및 동법 시행령 제42조 규정에 의거 성주2일반산업단지 관리기본계획(변경)을 승인하고 다음과 같이 고시합니다.

2022년 2월 3일

경 상 북 도 지 사

1. 산업단지 일반현황

가. 개요 (변경없음)

- 명 칭 : 성주2일반산업단지
- 위 치 : 경상북도 성주군 성주읍 금산·학산리 일원
- 면 적 : 957,924.7㎡
- 사업시행자 : 성주군수 (경상북도 성주군 성주읍 성주로 3200)
- 시 행 기 간 : 2012. 08. ~ 2018. 06. 30
- 관 리 기 관 : 성주군

나. 조성목적 (변경없음)

- 대도시와 인접하고 있는 지역특성 및 여건을 고려한 산업단지 조성을 통해 지역경제 활성화 도모
- 산업용지의 안정적인 공급을 통해 산업용지 수요에 능동적으로 대처하고 신규 일자리 창출을 통한 군민의 고용증대에 기여

다. 추진경위 (추가)

- 2012. 08. 13 : 성주2일반산업단지 지정 및 개발계획 승인
(경상북도고시 제2012-246호)
- 2013. 07. 22 : 성주2일반산업단지계획(변경) 승인(경상북도고시 제2013-323호)
- 2013. 09. 26 : 성주2일반산업단지조성공사 착공
- 2014. 10. 13 : 성주2일반산업단지계획(변경) 승인(경상북도고시 제2014-329호)
- 2014. 10. 20 : 성주2일반산업단지 관리기본계획 승인
(경상북도고시 제2014-350호)
- 2015. 07. 30 : 성주2일반산업단지계획(변경)승인(경상북도고시 제2015-258호)
- 2015. 08. 24 : 성주2일반산업단지 관리기본계획(변경) 승인
(경상북도고시 제2015-281호)
- 2016. 06. 27 : 성주2일반산업단지 관리기본계획(변경) 승인
(경상북도고시 제2016-164호)
- 2016. 10. 31 : 성주2일반산업단지계획(변경) 승인(경상북도고시 제2016-285호)
- 2017. 03. 02 : 성주2일반산업단지계획(변경) 승인(경상북도고시 제2017-65호)
- 2017. 05. 04 : 성주2일반산업단지계획(변경) 승인(경상북도고시 제2017-129호)

- 2017. 07. 10 : 성주2일반산업단지계획(변경) 승인(경상북도고시 제2017-178호)
- 2017. 08. 17 : 성주2일반산업단지계획 (변경) 승인
(경상북도고시 제2017-224호)
- 2017. 08. 31 : 성주2일반산업단지(1단계) 준공인가 공고
(경상북도공고 제2017-1206호)
- 2017. 11. 13 : 성주2일반산업단지계획(변경) 승인(경상북도고시 제2017-330호)
- 2018. 06. 21 : 성주2일반산업단지계획(변경) 승인(경상북도고시 제2018-182호)
- 2018. 07. 23 : 성주2일반산업단지 조성사업 준공인가 공고
(경상북도고시 제2018-1033호)
- 2018. 08. 13 : 성주2일반산업단지 관리기본계획(변경) 승인 및 지형도면 등 고시
(경상북도고시 제2018-239호)
- 2019. 04. 25 : 성주2일반산업단지 계획(변경) 승인 고시
(경상북도고시 제2019-116호)
- 2020. 12. 14 : 성주2일반산업단지 실시계획 승인 고시
(성주군고시 제2020-112호)
- 2020. 12. 21 : 성주2일반산업단지 관리기본계획(변경) 승인 및 지형도면 등 고시
(경상북도고시 제2020-467호)
- 2022. 01. 13 : 성주 군관리계획(지구단위계획·주차장 결정(변경) 및 지형도면 등 고시
(성주군 고시 제2022-2호)

라. 분양현황 (변경)

구 분	총면적 (㎡)	분양현황(㎡)					조성 기간	조성 기관	
		분양	미분양			계			
			조성	미조성	소계				
기 정	계	957,924.7	705,974.6	-	-	-	705,974.6	2012. 08 ~ 2018. 06	성주 군
	산업시설구역	656,982.3	656,982.3	-	-	-	656,982.3		
	지원시설구역	41,646.5	41,326.5	-	-	-	41,326.5		
	공공시설구역	167,597.3	7,665.8	-	-	-	7,665.8		
	녹 지 구 역	91,698.6	-	-	-	-	-		
변 경	계	957,924.7	707,414.6	-	-	-	707,414.6	2012. 08 ~ 2018. 06	성주 군
	산업시설구역	656,982.3	656,982.3	-	-	-	656,982.3		
	지원시설구역	42,766.5	42,766.5	-	-	-	42,766.5		
	공공시설구역	166,477.3	7,665.8	-	-	-	7,665.8		
	녹 지 구 역	91,698.6	-	-	-	-	-		

기정 : ※ 지원시설구역(41,646.5㎡)는 산업단지계획 상의 지원시설용지(33,441.0㎡)와 주거용지(8,205.5㎡)이며, 주거용지 중 마을회관(320.0㎡)은 분양 면적에서 제외

변경 : ※ 지원시설구역(42,766.5㎡)는 산업단지계획 상의 지원시설용지(34,561.0㎡)와 주거용지(8,205.5㎡)이며, 주거용지 중 마을회관(320.0㎡)은 분양 면적에서 제외

※ 공공시설구역의 분양(7,665.8㎡)은 산업단지계획 상의 공공시설용지 중 천연가스 공급관리소(도시가스 계량시스템 부지 제외)임

마. 입주계획(현황) (변경)

구 분		입주업체수 (개)				면 적 (㎡)			
		산업 시설	지원 시설	공공 시설	계	산업 시설	지원 시설	공공 시설	계
기 정	계	27	36	1	64	656,982.3	41,326.5	7,665.8	705,974.6
	'20년 12월 현재	23	7	1	31	592,999.4	23,737.8	7,665.8	624,403.0
	향후 계획	4	29	-	33	63,982.9	17,588.7	-	81,571.6
변 경	계	27	37	1	65	656,982.3	42,446.6	7,665.8	707,094.6
	'22년 1월 현재	23	7	1	31	592,999.4	23,737.8	7,665.8	624,403.0
	향후 계획	4	30	-	34	63,982.9	18,708.7	-	82,691.6

주1) 입주현황은 분양결과 (필지의 분할 또는 합병)에 따라 달라질 수 있음

바. 입지여건 (변경)

시 설 명	현 황	관리기관
도로	<ul style="list-style-type: none"> • 진입도로 (지방도 905호선 ~ 산업단지) - B=25m, L=150m • 단지내 도로(25개 노선) - B=4~25m, L=7,672m 	성주군
공원 녹지	<ul style="list-style-type: none"> • 공원(3개소) - 시설면적 : 25,542.6㎡ • 완충녹지(7개소) - 시설면적 : 66,156.0㎡ 	성주군

시 설 명		현 황	관리기관
용수	기정	<ul style="list-style-type: none"> • 배수지(1개소) <ul style="list-style-type: none"> - 시설면적 : 1,444.6m² (V=2,600m³) • 용수 수요량 : 4,442.8m³/일 <ul style="list-style-type: none"> - 공업용수 : 3,936.4m³/일 - 생활용수 : 506.4m³/일 ※ 공업용수 : 성주정수장 계통의 성주일반산업단지 공업용수 기존관로에서 인입하며, 계획관로(D250mm, L=1.37km)를 단지내 배수지까지 연결하여 단지내 공급 ※ 생활용수 : 영남내륙권광역상수도 계통의 성주일반산업단지 생활용수 기존관로에서 인입하며, 계획관로(D150mm, L=0.67km)를 매설하여 단지내 공급 	성주군
	변경	<ul style="list-style-type: none"> • 배수지(1개소) <ul style="list-style-type: none"> - 시설면적 : 1,444.6m² (V=2,600m³) • 용수 수요량 : 4,443.7m³/일 <ul style="list-style-type: none"> - 공업용수 : 3,936.4m³/일 - 생활용수 : 507.3m³/일 ※ 공업용수 : 성주정수장 계통의 성주일반산업단지 공업용수 기존관로에서 인입하며, 계획관로(D250mm, L=1.37km)를 단지내 배수지까지 연결하여 단지내 공급 ※ 생활용수 : 영남내륙권광역상수도 계통의 성주일반산업단지 생활용수 기존관로에서 인입하며, 계획관로(D150mm, L=0.67km)를 매설하여 단지내 공급 	
오·폐수	기정	<ul style="list-style-type: none"> • 오·폐수 중계펌프장(1개소) <ul style="list-style-type: none"> - 시설면적 : 1,086.7m² (Q=3,200m³) • 오·폐수 발생량 : 3,140.6m³/일 <ul style="list-style-type: none"> - 산업폐수 : 2,809.4m³/일 - 생활오수 : 331.2m³/일 ※ 성주2일반산업단지 내 오·폐수처리는 기존 성주일반산업단지 폐수종말처리시설의 2단계(1,200m³/일) 용량을 활용하여 연계처리 하는 것으로 계획 ※ 발생 오·폐수는 성주2일반산업단지 내 오수중계펌프장에 유입 후 압송관로를 통하여 성주일반산업단지 내 기존 오수관로를 통해 폐수종말처리시설에서 처리 	성주군

시 설 명		현 황	관리기관
	변경	<ul style="list-style-type: none"> • 오·폐수 중계펌프장(1개소) <ul style="list-style-type: none"> - 시설면적 : 1,086.7m² (Q=3,200m³) • 오·폐수 발생량 : 3,141.2m³/일 <ul style="list-style-type: none"> - 산업폐수 : 2,809.4m³/일 - 생활오수 : 331.8m³/일 ※ 성주2일반산업단지 내 오·폐수처리는 기존 성주일반산업단지 폐수종말처리시설의 2단계(1,200m³/일) 용량을 활용하여 연계처리 하는 것으로 계획 ※ 발생 오·폐수는 성주2일반산업단지 내 오수중계펌프장에 유입 후 압송관로를 통하여 성주일반산업단지 내 기존 오수관로를 통해 폐수종말처리시설에서 처리 	
전력	기정	<ul style="list-style-type: none"> • 전력수요량 : 307,425 Mwh/년 <ul style="list-style-type: none"> - 산업시설 : 297,403 Mwh/년 - 기타시설 : 10,022 Mwh/년 ※ 전력공급은 한국전력공사(성주변전소)에서 공급 ※ 배전선로는 본 산업단지의 지역적 특성 및 단지환경을 고려하여 지중선로 시설토록 유도 	한국 전력공사
	변경	<ul style="list-style-type: none"> • 전력수요량 : 308,092 Mwh/년 <ul style="list-style-type: none"> - 산업시설 : 297,403 Mwh/년 - 기타시설 : 10,689 Mwh/년 ※ 전력공급은 한국전력공사(성주변전소)에서 공급 ※ 배전선로는 본 산업단지의 지역적 특성 및 단지환경을 고려하여 지중선로 시설토록 유도 	
통신	기정	<ul style="list-style-type: none"> • 통신수요량 : 802회선 <ul style="list-style-type: none"> - 산업시설 : 657회선 - 기타시설 : 145회선 	통신사업자
	변경	<ul style="list-style-type: none"> • 통신수요량 : 806회선 <ul style="list-style-type: none"> - 산업시설 : 657회선 - 기타시설 : 149회선 	

시 설 명		현 황	관 리 기 관
폐기물		<ul style="list-style-type: none"> • 폐기물발생량 : 466.25 ton/일 - 사업장폐기물 : 462.24 ton/일 - 생활폐기물 : 4.01 ton/일 ※ 매립대상폐기물은 인근 지역의 폐기물처리시설에서 처리, 매립대상폐기물 이외의 기타폐기물은 전량 위탁처리	입주기업
에너지		<ul style="list-style-type: none"> • 천연가스공급관리소(2개소) - 시설면적 : 7,665.8㎡ - 시설면적 : 271.3㎡ ※ 천연가스공급관리소에서 감압하여 산업단지내 천연가스 배관을 통하여 산업단지내 공급하는 것으로 계획	한국 가스공사 영남에너지
방재		<ul style="list-style-type: none"> • 우수지(2개소) - 시설면적 : 18,789.3㎡ 	성주군
주차장	기정	<ul style="list-style-type: none"> • 노외주차장(2개소) - 시설면적 : 6,871.7㎡ 	성주군
	변경	<ul style="list-style-type: none"> • 노외주차장(2개소) - 시설면적 : 5,751.7㎡ 	

2. 관리기본방향 (변경없음)

- 산업구조의 고도화와 급변하는 사회·경제적 여건변화에 부응할 수 있는 성주2일반산업단지 조성
- 성주일반산업단지와 연계한 계획적 산업단지 조성으로 지역산업을 선도하는 공간으로 개발

- 성주군 및 인근 대구, 구미, 칠곡지역의 기존 산업시설 및 성주일반산업단지 입지 등을 감안하여 군의 성장거점지역으로 개발
- 단지내 녹지공간을 최대한 확보하여 단지구변의 자연경관과 조화되는 환경친화적인 산업단지로 개발

3. 관리기본계획

가. 산업단지 용도별 구역 (변경)

1) 용도별 구획면적 (변경)

(단위 : m², %)

구분	총면적	산업시설구역	지원시설구역	공공시설구역	녹지구역	비고
기정	957,924.7 (100.0)	656,982.3 (68.6)	41,646.5 (4.4)	167,597.3 (17.4)	91,698.6 (9.6)	
변경	957,924.7 (100.0)	656,982.3 (68.6)	42,766.5 (4.4)	166,477.3 (17.4)	91,698.6 (9.6)	

2) 구역별 건축할 건축물의 범위 (변경)

가) 산업시설구역 (변경없음)

- 「산업집적활성화 및 공장설립에 관한 법률」 제2조 제1호의 규정에 의한 공장 및 당해 공장의 부대시설로 산업단지 개발계획상의 유치업종에 한하며 관리기관의 승인을 얻어 설치하는 건축물
- 「산업집적활성화 및 공장설립에 관한 법률 시행령」 제21조제2항제2호가목의2)의 산업을 경영하기 위한 시설

나) 지원시설구역 (변경)

□ 기정

(1) 지원시설용지

- 「산업집적활성화 및 공장설립에 관한 법률」 제2조 제19호의 규정에 의한 지원기관이 그 사업을 영위하기 위한 건축물과 동법 제2조 제15조 및 제44조 제1항의 규정에 의거 관리기관이 산업단지의 관리 및 입주기업체 지원을 위하여 설치하는 건축물
- 지구단위계획상 허용되는 건축물이라도 입주기업체 지원과 연관성이 적거나 근로환경 등에 악영향이 예상될 경우 관리기관은 입주를 불허 할 수 있음
- 지구단위계획에 따라 허용되는 건축물
 - 성주군 도시계획조례 제31조 규정에 의한 일반공업지역 내 허용용도 중 다음의 용도
 - 건축법 시행령 별표1 제1호의 단독주택
(지구단위계획상 지원5, 지원6, 지원7 가구에 한하여 허용)
 - 건축법 시행령 별표1 제1호의 단독주택
 - 건축법 시행령 별표1 제3호의 제1종 근린생활시설
 - 건축법 시행령 별표1 제4호의 제2종 근린생활시설
(단란주점, 안마시술소, 장의사 총포판매사 불허)
 - 건축법 시행령 별표1 제7호의 판매시설
(성주2일반산업단지에 입지하고 있는 공장에서 생산되는 제품을 판매하는 시설에 한함)
 - 건축법 시행령 별표1 제9호의 의료시설(정신병원, 요양병원, 격리병원 불허)
 - 건축법 시행령 별표1 제10호의 교육연구시설
 - 건축법 시행령 별표1 제11호의 노유자시설
 - 건축법 시행령 별표1 제18호의 창고시설(물류시설용지에 한함)
 - 건축법 시행령 별표1 제19호의 위험물저장 및 처리시설

- 건축법 시행령 별표1 제20호의 자동차관련시설(폐차장 불허)
- 건축법 시행령 별표1 제24호의 방송통신시설
- 「산업집적활성화 및 공장설립에 관한 법률 시행령」 제21조제2항제2호가목2)의 산업을 경영하기 위한 시설 (물류시설용지에 한함)

(2) 주거시설용지

- 「산업집적활성화 및 공장설립에 관한 법률」 제2조 제17호의 규정에 의한 산업단지 관리기관의 승인을 얻어 설치하는 건축물
- 지구단위계획에 따라 허용되는 건축물
 - 성주군 도시계획조례 제31조 규정에 의한 일반공업지역 내 허용용도 중 다음의 용도
 - 건축법 시행령 별표1 제1호의 단독주택
 - 건축법 시행령 별표1 제2호의 공동주택 중 기숙사
 - 건축법 시행령 별표1 제3호의 제1종 근린생활시설 중 마을회관

□ 변경

(1) 지원시설용지

- 「산업집적활성화 및 공장설립에 관한 법률」 제2조 제19호의 규정에 의한 지원기관이 그 사업을 영위하기 위한 건축물과 동법 제2조 제15조 및 제44조 제1항의 규정에 의거 관리기관이 산업단지의 관리 및 입주기업체 지원을 위하여 설치하는 건축물
- 지구단위계획상 허용되는 건축물이라도 입주기업체 지원과 연관성이 적거나 근로환경 등에 악영향이 예상될 경우 관리기관은 입주를 불허 할 수 있음
- 지구단위계획에 따라 허용되는 건축물
 - 성주군 도시계획조례 제31조 규정에 의한 일반공업지역 내 허용용도 중 다

음의 용도

- 건축법 시행령 별표1 제1호의 단독주택
(지구단위계획상 지원5, 지원6, 지원7 가구에 한하여 허용)
- 건축법 시행령 별표1 제1호의 단독주택
- 건축법 시행령 별표1 제3호의 제1종 근린생활시설
- 건축법 시행령 별표1 제4호의 제2종 근린생활시설
(단란주점, 안마시술소, 장의사 총포판매사 불허)
- 건축법 시행령 별표1 제7호의 판매시설
(성주2일반산업단지에 입지하고 있는 공장에서 생산되는 제품을 판매하는 시설에 한함)
- 건축법 시행령 별표1 제9호의 의료시설(정신병원, 요양병원, 격리병원 불허)
- 건축법 시행령 별표1 제10호의 교육연구시설
- 건축법 시행령 별표1 제11호의 노유자시설
- 건축법 시행령 별표1 제18호의 창고시설(물류시설용지에 한함)
- 건축법 시행령 별표1 제19호의 위험물저장 및 처리시설
- 건축법 시행령 별표1 제20호의 자동차관련시설(폐차장 불허)
- 건축법 시행령 별표1 제24호의 방송통신시설
- 건축법 시행령 (별표 1) 의 14. 업무시설 중 나목의 일반업무시설(단, 나목의 2)오피스텔은 제외)
- 「산업집적활성화 및 공장설립에 관한 법률 시행령」 제21조제2항제2호가목2)의 산업을 경영하기 위한 시설 (물류시설용지에 한함)

(2) 주거시설용지

- 「산업집적활성화 및 공장설립에 관한 법률」 제2조 제17호의 규정에 의한 산업단지 관리기관의 승인을 얻어 설치하는 건축물
- 지구단위계획에 따라 허용되는 건축물
 - 성주군 도시계획조례 제31조 규정에 의한 일반공업지역 내 허용용도 중 다

음의 용도

- 건축법 시행령 별표1 제1호의 단독주택
- 건축법 시행령 별표1 제2호의 공동주택 중 기숙사
- 건축법 시행령 별표1 제3호의 제1종 근린생활시설 중 마을회관

다) 공공시설구역 (변경없음)

- 지원시설구역 건축물 범위 외의 공공업무를 수행하기 위한 건축물
- 주차관련시설 및 관리에 필요한 건축물
- 가스공급시설 및 관리에 필요한 건축물
- 「산업집적활성화 및 공장설립에 관한 법률 시행령」 제43조 제6항의 신·재생 에너지 설비를 운영하기 위한 건축물 및 관련시설

라) 녹지시설구역 (변경없음)

- 산업단지의 미관, 공해저감과 근로자의 휴식 및 체육공간 제공을 위한 녹지구역 관리에 필요한 시설

3) 용도별 구획 평면도 및 면적표 (변경) : 별첨 1, 2

나. 입주관리계획 (변경)

1) 입주대상 업종 (변경)

가) 산업시설구역 (추가)

구 분	주요 유치업종	비고
전기·전자관련	26. 전자부품, 컴퓨터, 영상, 음향 및 통신장비 제조업	

구 분	주요 유치업종	비고
	27. 의료, 정밀, 광학기기, 및 시계 제조업	
	28. 전기장비 제조업	
금속가공제품 기타기계 및 장비	25. 금속 가공제품 제조업;기계 및 가구 제외	
	29. 기타 기계 및 장비 제조업	
자동차 및 트레일러	30. 자동차 및 트레일러 제조업	
기타 제조업	10. 식료품 제조업	
	13. 섬유제품 제조업;의복제외	
	17. 펄프, 종이 및 종이제품 제조업	
	22. 고무제품 및 플라스틱제품 제조업	

※ 숫자는 통계법에 의거 통계청장이 고시(통계청 고시 제2017-13호) 한 제10차 한국표준
산업분류 중 중분류 기준임

※ 「산업집적활성화 및 공장설립에 관한 법률 시행령」 제21조제2항제2호가목2) 의 태양에
너지 발전업

추가 : ※ 부동산산업(L68) (단, 부동산 임대업(6811)에 한함)

나) 지원시설구역 (변경)

□ 기정

- 「산업집적활성화 및 공장설립에 관한 법률」 제2조 제19호의 규정에 의한 지원
기관이 그 사업을 영위하기 위한 건축물과 동법 제2조 제15호 및 제44조 제1
항의 규정에 의거 관리기관이 산업단지의 관리 및 입주기업체의 지원을 위하
여 필요하다고 인정하는 업종
- 「산업집적활성화 및 공장설립에 관한 법률」 제2조 제17호의 규정에 의한 산업
단지 관리기관의 승인을 얻어 설치하는 건축물

- 「산업집적활성화 및 공장설립에 관한 법률 시행령」 제21조제2항제2호가목2)의 태양에너지 발전업(물류시설용지에 한함)

※ 주거시설용지는 제외

□ 변경

- 「산업집적활성화 및 공장설립에 관한 법률」 제2조 제19호의 규정에 의한 지원 기관이 그 사업을 영위하기 위한 건축물과 동법 제2조 제15호 및 제44조 제1항의 규정에 의거 관리기관이 산업단지의 관리 및 입주기업체의 지원을 위하여 필요하다고 인정하는 업종

- 「산업집적활성화 및 공장설립에 관한 법률」 제2조 제17호의 규정에 의한 산업 단지 관리기관의 승인을 얻어 설치하는 건축물

- 「산업집적활성화 및 공장설립에 관한 법률 시행령」 제21조제2항제2호가목2)의 태양에너지 발전업(물류시설용지에 한함)

- 부동산업(L68) 중 부동산 임대업(6811)은 「산업집적활성화 및 공장설립에 관한 법률」 제38조의2제1항제2호에 의하여 한국자산관리공사가 입주기업의 재무구조 개선을 지원하기 위하여 취득한 산업용지 또는 공장 등을 임대하는 경우에 한하여 입주 허용

※ 주거시설용지는 제외

다) 공공시설구역 (변경없음)

- 천연가스공급관리소

- 「도시가스사업법」 제2조 제5호에 의한 가스공급시설 및 부대시설

- 「산업집적활성화 및 공장설립에 관한 법률 시행령」 제43조 제6항에 따른 신·재생에너지 발전업

2) 입주자격 (변경)

가) 산업시설구역 (변경)

□ 지정

- 「산업집적활성화 및 공장설립에 관한 법률 시행령」 제6조 규정에 의거 산업단지 입주자격을 갖춘 자로서 동법 제2조 규정에 의한 제조업 및 당해 공장의 부대시설을 영위하고자 하는 자
- 「산업집적활성화 및 공장설립에 관한 법률 시행령」 제21조제2항제2호가목2)의 태양에너지 발전업을 경영하고자 하는 자

□ 변경

- 「산업집적활성화 및 공장설립에 관한 법률 시행령」 제6조 규정에 의거 산업단지 입주자격을 갖춘 자로서 동법 제2조 규정에 의한 제조업 및 당해 공장의 부대시설을 영위하고자 하는 자
- 「산업집적활성화 및 공장설립에 관한 법률 시행령」 제21조제2항제2호가목2)의 태양에너지 발전업을 경영하고자 하는 자
- 부동산업(L68) 중 부동산 임대업(6811)은 「산업집적활성화 및 공장설립에 관한 법률」 제38조의2제1항제2호에 의하여 한국자산관리공사가 입주기업의 재무구조 개선을 지원하기 위하여 취득한 산업용지 또는 공장 등을 임대하는 경우에 한하여 입주 허용

나) 지원시설구역 (변경)

□ 지정

- 「산업집적활성화 및 공장설립에 관한 법률」 제2조 제19호 규정에 의한 지원기

관으로서 동법 시행령 제6조의 규정에 의한 입주자격을 갖춘 자

- 관리기관이 입주기업체의 지원을 위하여 건축한 건축물에 입주하고자 하는 자
- 산업단지 관리권자가 입주기업체 지원 등을 위하여 필요하다고 인정 하는 자
- 「산업집적활성화 및 공장설립에 관한 법률 시행령」 제21조제2항제2호가목2)의 태양에너지 발전업을 경영하고자 하는 자

※ 주거시설용지는 제외

□ 변경

- 「산업집적활성화 및 공장설립에 관한 법률」 제2조 제19호 규정에 의한 지원기관으로서 동법 시행령 제6조의 규정에 의한 입주자격을 갖춘 자
- 관리기관이 입주기업체의 지원을 위하여 건축한 건축물에 입주하고자 하는 자
- 산업단지 관리권자가 입주기업체 지원 등을 위하여 필요하다고 인정 하는 자
- 「산업집적활성화 및 공장설립에 관한 법률 시행령」 제21조제2항제2호가목2)의 태양에너지 발전업을 경영하고자 하는 자

- 부동산업(L68) 중 부동산 임대업(6811)은 「산업집적활성화 및 공장설립에 관한 법률」 제38조의2제1항제2호에 의하여 한국자산관리공사가 입주기업의 재무구조 개선을 지원하기 위하여 취득한 산업용지 또는 공장 등을 임대하는 경우에 한하여 입주 허용

※ 주거시설용지는 제외

다) 공공시설구역 (변경없음)

- 「산업집적활성화 및 공장설립에 관한 법률 시행령」 시행령 제6조의 규정에 의거 산업단지 입주자격을 갖춘 자로서 도시가스 공급 사업을 영위하고자 하는 자
- 「산업집적활성화 및 공장설립에 관한 법률 시행령」 제43조 제6항에 따른 신·재생에너지 설비를 설치하고자 하는 자

3) 입주우선순위 (변경없음)

- 1순위 : 외국인 투자기업 또는 국내기업으로서 사전투자유치협약(MOU체결 등)을 마친 업체
- 2순위 : 도내 공공사업 시행으로 인해 이전이 불가피한 업체
- 3순위 : 기타 본 산업단지로 이전하고자 하는 업체나 공장을 신설하고자 하는 업체

4) 입주절차 (변경없음)

- 당해 산업단지에 입주하고자 하는 자는 「산업입지 및 개발에 관한 법률」 시행령 제42조의3 규정에 의한 사업시행자의 분양계획 공고 후 관리기관에 「산업집적활성화 및 공장설립에 관한 법률」 제38조 및 동법 시행규칙 제34조에 의한 입주계약 신청서를 제출하여야 함
- 필지별 분양토지에 입주계약 신청자가 다수일 경우 입주우선순위를 중심으로 우선 결정하며, 동 순위일 경우 공개추첨으로 입주자를 선정함

5) 입주제한 (변경없음)

- 특정 수질 유해물질 (「물환경보전법」 (구 “수질 및 수생태계 보전에 관한 법률”) 제2조 제8호 및 동법 시행규칙 제4조 별표3의 각 항목) 및 폐수 다량 배출업체
- 특정 대기 유해물질 제조 및 배출업체 (「대기환경보전법」 제2조 및 동법 시행규칙 제4조 별표2의 각 항목)
- 관리기관은 공해·용수·기타 등의 사정으로 특정 업종의 입주제한이 필요한 경우에는 입주를 제한할 수 있음
- 산업단지 입주계약 신청 시 사업계획서상에 당초 제시하였던 폐수발생량보다 현격히 증가가 예상되는 업체에 대해서는 폐수처리시설의 여유용량 등을 감안

하여 입주를 제한 할 수 있음

- 위 입주제한 업종 외 인근 업체 등에 피해가 우려되는 경우 관리기관은 해당업종의 입주를 제한할 수 있음
- 본 산업단지에 입주하고자 하는 자는 공장용지 취득(분양, 매매, 경매)전 관리기관에 입주 가능여부에 대한 승인을 얻어야 하며 이를 지키지 않아 발생하는 불이익은 당사자의 귀책사유로 함

6) 관리할 산업단지의 면적 (변경)

구 분	총면적 (㎡)	세 부 면 적(㎡)				비고
		산업시설구역	지원시설구역	공공시설구역	녹지구역	
기 정	957,924.7	656,982.3	41,646.5	167,597.3	91,698.6	
변 경	957,924.7	656,982.3	42,966.6	166,639.2	91,336.6	

다. 업종별 배치계획 (변경)

1) 배치계획 (추가)

구분 업종별	계		'20년 12월 기준		향후계획		비고
	업체 수	면적(㎡)	업체 수	면적(㎡)	업체 수	면적(㎡)	
계	27	656,982.3	23	592,999.4	4	63,982.9	
전기· 전자관련	2	21,151.1	-	-	2	21,151.1	한국표준산업 중분류상 (26, 27, 28)
금속가공제품 기타 기계 및 장비	9	99,248.4	8	85,288.0	1	13,960.4	한국표준산업 중분류상 (25, 29)

구분 업종별	계		'20년 12월 기준		향후계획		비고
	업체 수	면적(m ²)	업체 수	면적(m ²)	업체 수	면적(m ²)	
자동차 및 트레일러	8	294,350.5	8	294,350.5	-	-	한국표준산업 중분류상 (30)
기타 제조업	8	242,232.3	7	213,360.9	1	28,871.4	한국표준산업 중분류상 (10, 13, 17, 22)

※ 입주 업체수 및 면적은 분양결과(필지의 분할 또는 합병)에 따라 달라질 수 있음

※ 「산업집적활성화 및 공장설립에 관한 법률 시행령」 제21조제2항제2호가목2)의 태양에너지 발전업(산업통상자원부 태양광발전업 장려 정책 반영)

추가 : ※ 부동산업(L68) (단, 부동산 임대업(6811)에 한함) (산업통상자원부 「자산 매입 후 임대 프로그램」 활용 정책 반영)

2) 배치기준 (변경없음)

- 유치업종별 특성을 고려하여 연관 업종별로 집단화 배치하여 업종별 연계 도모
- 토지이용 및 교통처리계획 등에 부합되고, 획지별 분할·합병이 가능하도록 하여 업종별 규모에 따라 탄력적으로 대처
- 실제 공장부지 분양시 실수요에 따라 업종별 배치계획의 조정이 가능하도록 융통성을 부여

3) 업종별 배치계획도 (변경) : 별첨3

라. 지원시설 설치 및 운영 (변경)

1) 설치계획 (변경)

가) 지원시설용지 (변경)

□ 기정

용도구분	세부용도	업체수	면 적(m ²)	비 고
지원시설	계	18	33,441.0	주거시설 용지제외
	근린생활시설, 금융기관 등	17	12,978.7	
	물류시설	1	20,462.3	

※ 입주 업체수 및 면적은 분양결과(필지의 분할 또는 합병)에 따라 달라질 수 있음

□ 변경

용도구분	세부용도	업체수	면 적(m ²)	비 고
지원시설	계	19	34,561.0	주거시설 용지제외
	근린생활시설, 금융기관 등	17	12,978.7	
	물류시설	1	20,462.3	
	업무시설	1	1,120.0	

나) 주거시설용지 (변경없음)

용도구분	세부용도	필지 수	면 적(m ²)	비 고
주거시설	계	19	8,205.5	
	단독주택, 공동주택 중 기숙사	18	7,885.5	

용도구분	세부용도	필지 수	면 적(㎡)	비 고
	마을회관	1	320.0	분양대상 아님

※ 합병 가능(마을회관 제외), 분할 불가

2) 지원시설 관리운영 (변경없음)

- 최초 입주계약 용도로 사용 후 「국토의 계획 및 이용에 관한 법률」 및 「건축법」 등의 관련규정에 따라 관리기관의 동의를 얻어 지원시설구역에 건축 가능한 건축물의 범위내에서 사업내용을 변경할 수 있음

마. 산업단지 세부관리계획 (변경없음)

1) 분양용지 관리

- 산업단지내 분양용지는 「산업집적활성화 및 공장설립에 관한 법률」 과 산업단지 관리지침에 따라 사후 관리
- 공장 등의 설립을 완료하기 전(나대지 등)에 분양용지를 처분하는 경우 관리기관이 매수함
다만, 관리기관이 매수할 수 없을 경우 「산업집적활성화 및 공장설립에 관한 법률」 제39조의 규정에 의한 매수신청을 받아 양도할 수 있음
- 산업용지 및 공장 등의 임대사업을 하고자 하는 자는 관리기관 입주계약 또는 변경계약을 체결하여야 함
- 경매 기타법률에 의하여 공장 등을 취득한 자는 관리기관과 입주계약을 체결하고 법정기간내 계약 미체결시는 입주자격이 있는 제3자에게 양도하도록 함
- 「산업집적활성화 및 공장설립에 관한 법률」 제42조 제1항의 규정에 의한 경우에는 6개월내에 시정을 명하고 이를 이행하지 않을 경우 입주계약을 해지 함
- 입주기업체가 산업용지에 공장 설립, 물류시설용지에 물류시설 설치를 완료한

후에 산업시설용지 및 물류시설용지를 분할하고자 하는 경우 용지의 소형화를 방지하기 위해 3,000㎡이상으로 분할하여야 하며, 이 경우 입주기업체는 미리 관리기관과 협의하여야 함

2) 환경관리

- 입주기업체에서 배출되는 오염물질은 환경관련 법률이 정하는 바에 따라 폐수, 대기오염, 소음진동 등의 배출허용기준에 적합하게 하고, 환경오염의 사전예방을 위해 대구지방환경청 및 지방자치단체와 협조체제 구축
- 산업단지에서 배출되는 오·폐수는 성주일반산업단지 내 폐수처리시설에 연계 처리하고 매립대상폐기물은 인근 지역의 폐기물처리시설에서 처리, 매립대상폐기물 이외의 기타폐기물은 전량 위탁처리
- 산업단지내 공원과 완충녹지를 설치하여 주변지역 환경오염을 최소화

3) 안전관리

- 풍수해 등 재해예방대책을 위해 성주군, 성주소방서 등과 협조체제 구축
- 입주기업체가 위험물을 저장 및 사용하고자 할 때에는 관계 법령 및 기준을 준수

4) 입주기업체 지원사업

가) 공장설립지원

- 공장설립 인·허가 절차대행 및 현지출장으로 신속한 업무처리
- 입주기업체가 공장설립을 완료하고 관리기관에 공장설립 완료신고시 완료신고를 받은 날로부터 3일 이내에 공장등록대장에 기록하고 등록대장에 등록사실을 신고인에게 통보하여야 함

나) 생산활동지원

- 수출증진 및 각종 애로사항 타개를 위한 간담회 및 설명회 개최
- 입주기업체의 생산활동과 수출력 신장을 위해 해외기술·시장정보 등 제공

다) 고용증대 및 근로자 복지사업

- 취업알선센터 운영을 통한 입주기업체의 인력난 해소
- 근로자 복지시설 설치

라) 경영 및 기술개발 지원

- 입주기업체 산업구조 고도화를 위한 지원활동 강화
- 생산성 향상 및 품질관리활동 지원
- 공장자동화를 위한 기술 및 정보제공활동 강화

마) 기타 산업단지관리를 위하여 필요한 사항 (변경없음)

- 본 관리기본계획에 규정되지 않은 사항은 「산업집적활성화 및 공장설립에 관한 법률」 및 산업단지 관리지침 등에 따라 관리함

4. 산업단지 관리기본계획 지형도면등 (변경) : 게재 생략

- 『토지이용규제기본법률』 제8조에 의한 지형도면등은 토지이음 (<http://www.eum.go.kr>)에서 열람이 가능함.

5. 관계도서 열람방법

- 관계도서는 성주군 기업경제과(054-930-6433)에 비치하여 일반인에게 보입
다. (관계도서 게재생략)

별첨 1 : 용도별 구획 평면도 (변경)

□ 기정

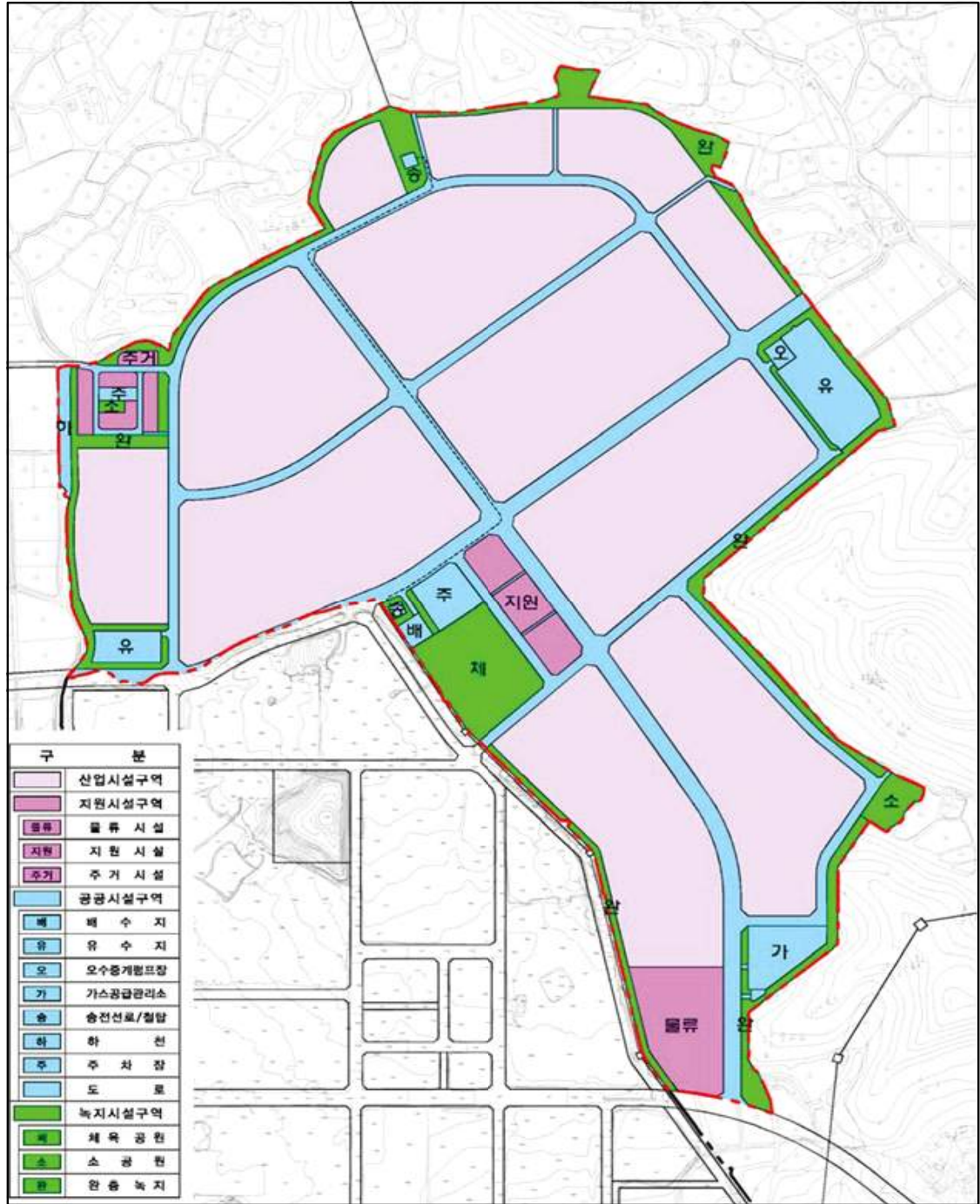

별첨 2 : 용도별 구획 면적표 (변경)

구 분		면 적 (㎡)		구성비(%)	
		기정	변경	기정	변경
계		957,924.7	957,924.7	100.0	100.0
산업 시설 구역	소 계	656,982.3	656,982.3	68.6	68.6
	공장시설용도	656,982.3	656,982.3	68.6	68.6
지원 시설 구역	소 계	41,646.5	42,766.5	4.4	4.5
	물 류 시 설	20,462.3	20,462.3	2.1	2.1
	기타지원시설	12,978.7	14,098.7	1.4	1.5
	주 거 시 설	8,205.5	8,205.5	0.9	0.9
공공 시설 구역	소 계	167,597.3	166,477.3	17.4	17.3
	송전선로 / 철탑	776.5	776.5	0.1	0.1
	배 수 지	1,444.6	1,444.6	0.2	0.2
	유 수 지	18,789.3	18,789.3	1.9	1.9
	오수중계펌프장	1,086.7	1,086.7	0.1	0.1
	천연가스공급관리소	7,937.1	7,937.1	0.8	0.8
	하천	3,277.4	3,277.4	0.3	0.3
	주차장	6,871.7	5,751.7	0.7	0.6
	도로	127,414.0	127,414.0	13.3	13.3
녹지 구역	소 계	91,698.6	91,698.6	9.6	9.6
	공원	25,542.6	25,542.6	2.7	2.7
	녹지	66,156.0	66,156.0	6.9	6.9

별첨 3 : 업종별 배치계획도 (변경)

□ 기정

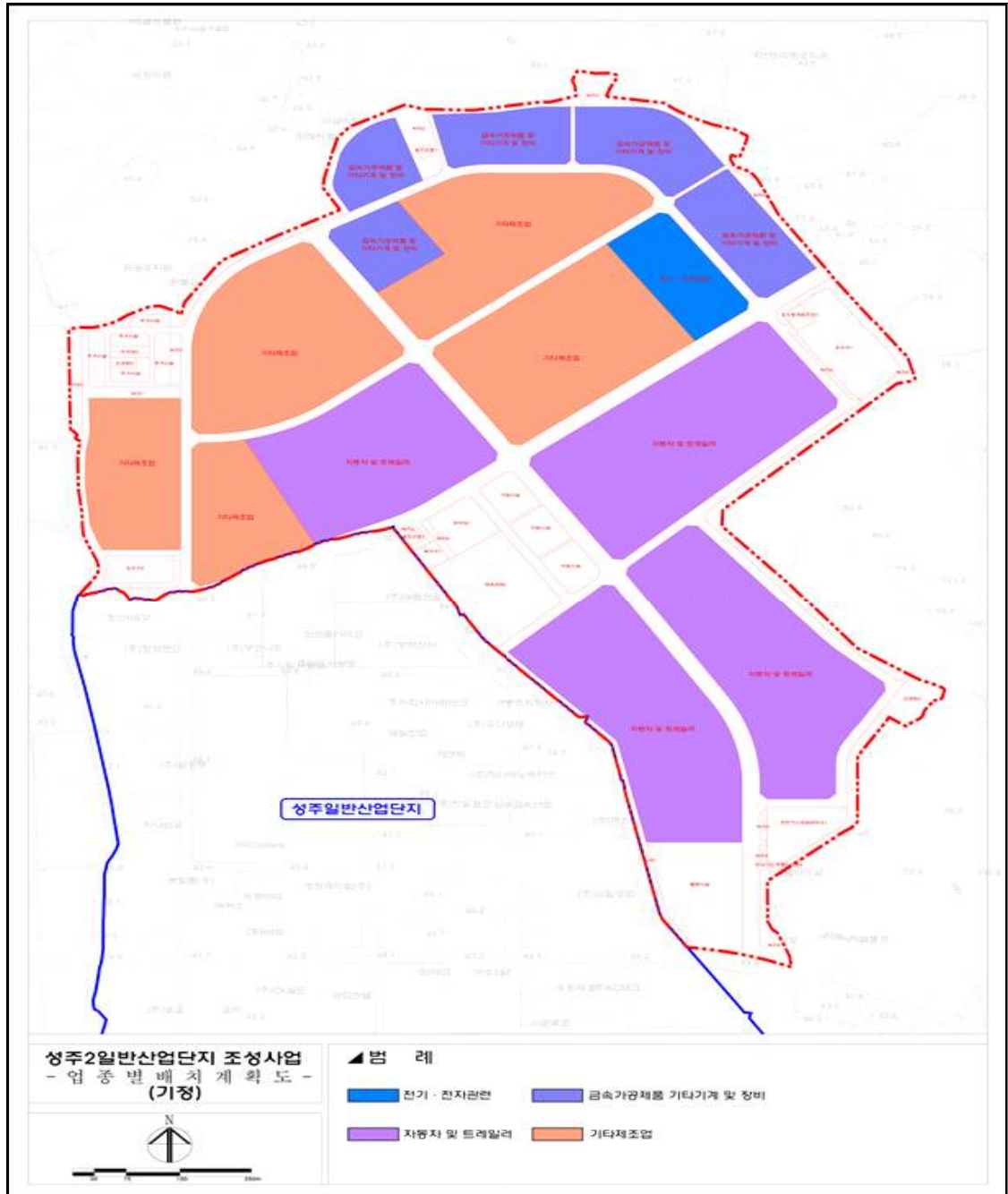

□ 변경

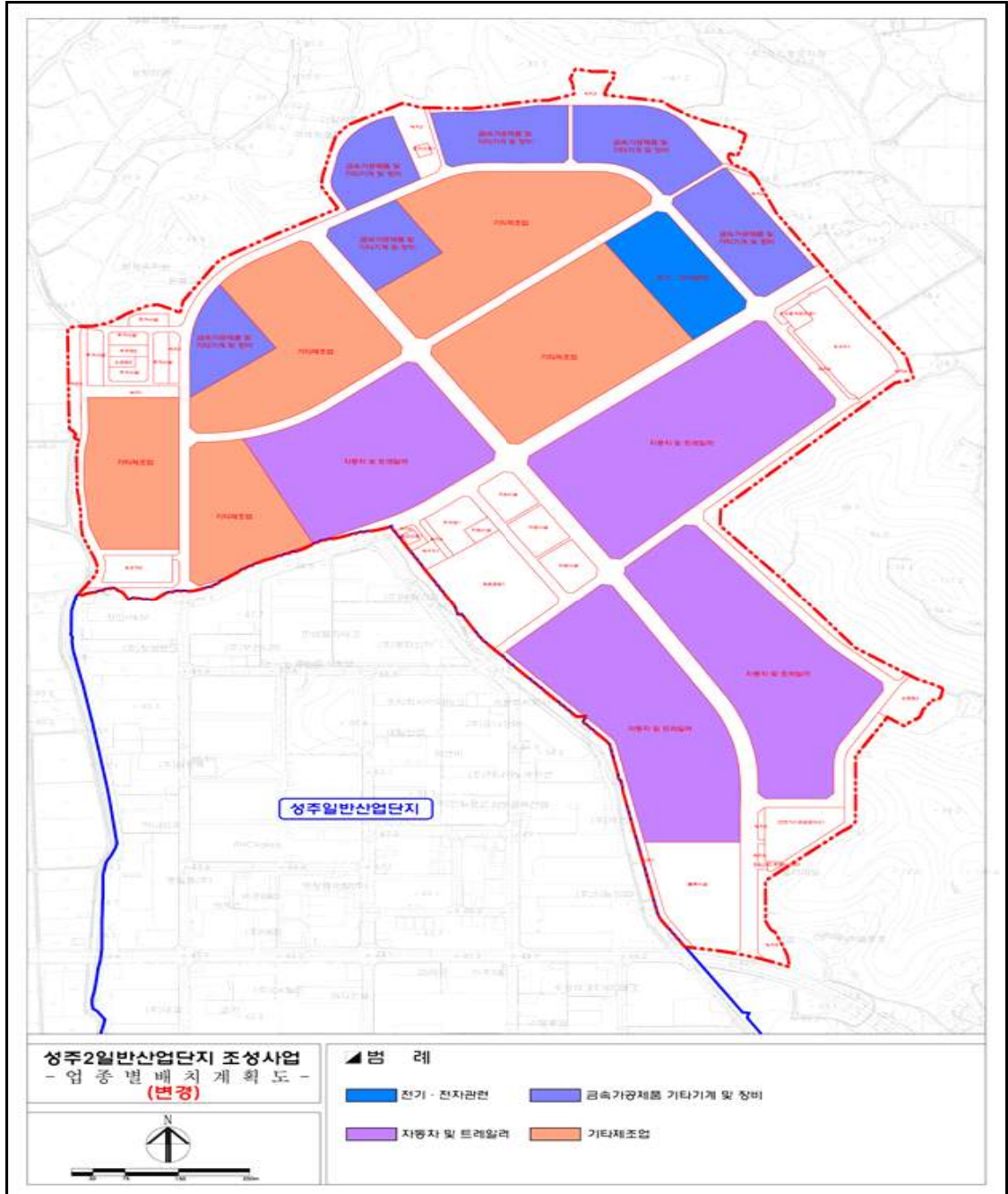

※당초 도면 오기에 따른 수정

경상북도 고시 제2022-41호

제4차 대도시권 광역교통시행계획 추진계획 고시

대도시권 광역교통 관리에 관한 특별법」 제5조 제3항에 의거 2021년 국토교통부 (대도시권광역교통위원회)에서 2021.12.30.일 확정된 대구권 광역교통시행계획 추진 계획(2021~2025)을 다음과 같이 고시합니다.

2022. 2. 3.

경 상 북 도 지 사

1. 계획의 개요

- 수립목적 : 「제4차 대도시권 광역교통시행계획(2021~2025)」에서 지정한 광역 교통시설의 연차별 투자계획 수립
- 수립근거 : 「대도시권 광역교통관리에 관한 특별법」 제5조
- 계획기간 : 2021~2025년(5년)
- 수립범위 : 수도권, 부산·울산권, 대구권, 대전권 및 광주권
- 주요내용 : 광역교통시설(광역도로·철도, BRT, 환승시설)의 국비·지방비에 대한 계획기간('21~'25) 내 연차별 투자계획

- 대구권 : 광역철도 3개, 광역도로 6개, 환승시설 1개 사업

(단위 : 개/억원)

구 분	사업 건수	투자계획(국비기준)								
		총계	~'20	'21 ~ '25						'25 이후
				소계	'21	'22	'23	'24	'25	
소 계	19	25,460	1,965	1,959	64	85	90	535	1,185	21,536
광역철도	3	20,990	-	739	-	-	-	63	676	20,251
광역도로	6	4,070	1,899	1,090	47	48	74	442	479	1,081
광역BRT	1	196	-	3	-	-	-	1	2	193
환승센터	9	204	66	127	17	37	16	29	28	11

제4차 광역교통시행계획 추진계획

■ 광역교통 시행계획 대상 사업 (총 10개 사업)

○ 광역철도 3개, 광역도로 6개, 환승시설 1개 사업

가. 광역철도

구분	노선명	사업구간	연장 (km)	사업기간	추진주체	
대구권	신규	대구1호선 영천 연장	경산 하양역~영천시	5.0	2025~2028	대구시, 경북
	계속	대구권 광역철도	구미~경산	61.9	2016~2024	국가철도공단
		대구1호선 하양 연장	안심~하양	8.9	2015~2023	대구시

나. 광역도로

구분	사업명	노선	연장 (km)	차로수 (왕복)	사업기간	추진 주체	
대구권	신규	대구 안심~경산 입당	대구 동구~ 경산 입당동	3.1	4	2025~2030	대구시
	계속	대구 다사~왜관	달성군 다사읍~ 칠곡 왜관읍	9.6	4	2016~2026	대구시
		대구 다사~다산	달성군 다사읍~ 고령 다산면	3.9	4	2025~2028	대구시, 고령군
		대구 조야~칠곡 동명	대구 북구~ 칠곡 동명면	9.7	4	2019~2024	대구시
		대구 방촌~경산 대정	대구 방촌~ 경산 대정동	7.0	2→4	2025~	대구시

구분	사업명	노선	연장 (km)	차로수 (왕복)	사업기간	추진 주체
	대구시계~경산 압량	대구 시계~ 경산 압량면	5.0	2→4	2024~2028	대구시, 경산시

다. 간선급행버스체계

※ 해당없음

라. 환승센터

구분	사업명	기능	사업기간	추진주체
대구 권 신 규	서대구역 복합환승센터	복합	2018~2026	미정

■ 사업별 추진계획

가. 광역철도

구분	사업	총사업비 (국비기준)	'20 까지	투자계획(국비기준)						'25 이후
				계	'21	'22	'23	'24	'25	
대구 권 계 속	1 대구1호선 영천 연장	1,437	-	14	-	-	-	-	14	1,423
	계	1,437	-	14	-	-	-	-	14	1,423
	2 대구권 광역철도	1,155	366	789	120	419	175	75	-	-
	3 대구1호선 하양 연장	2,446	1,144	1,302	376	465	354	107	-	-
	계	3,601	1,510	2,091	496	884	529	182	-	-
소 계		5,038	1,510	2,105	496	884	529	182	14	1,423

광역철도-1. 대구1호선 영천연장 (신규사업)

○ 사업개요

- 사업 필요성 및 목적 : 대구광역시에 인접한 영천시의 각종 개발계획에 따른 대구광역권 지역 간 교통수요증가에 따른 광역 교통인프라 구축
- 위 치 : 경북 경산시 하양읍 ~ 영천시 금호읍
- 규 모 : L=5.0km, 정거장 2개소
- 사업기간 : 2025 ~ 2028년
- 총사업비 : 205,260백만원(제4차 광역교통시행계획 기준)
 - 국 비 : 143,682백만원
 - 지방비 : 61,578백만원
- 시행주체 : 대구시, 경상북도
- 운영주체 : 대구시, 경상북도, 영천시
- 사전타당성조사 일정 : 2021. 11월 착수 예정
- 예비타당성조사 일정 : 2022년 예정

○ 연차별 투자계획

(단위 : 백만원)

구분	계	기투입	'21 ~ '25					'25이후	
			소계	'21	'22	'23	'24		'25
계	205,260	-	2,000	-	-	-	-	2,000	203,260
공 정 별	설계비	2,000	-	-	-	-	-	2,000	-
	보상비	14,530	-	-	-	-	-	-	14,530
	공사비	188,730	-	-	-	-	-	-	188,730

구분	계	기투입	'21 ~ '25					'25이후		
			소계	'21	'22	'23	'24		'25	
재 원 별	국 비	143,682	-	1,400	-	-	-	-	1,400	142,282
	지방비	61,578	-	600	-	-	-	-	600	60,978
	기타	-	-	-	-	-	-	-	-	-

* 상기 연차별 투자계획은 시행계획 수립 시점('21.7.9)을 기준으로 예측치로 작성

** 기본계획 수립 이후 세부적인 연차별 투자계획 작성 가능

광역철도-2. 대구권 광역철도 (계속사업)

○ 사업개요

- 사업 필요성 및 목적 : 경부고속선 대구도심 개통 후 기존 경부선 선로 여유 용량을 활용, 광역철도망을 구축하여 대구·경북 도시간 교통불편 해소
- 위 치 : 구미 ~ 경산
- 규 모 : 61.9km (기존선 개량형)
- 사업기간 : 2016~2024
- 총사업비 : 185,154백만원
 - 국 비 : 115,508백만원
 - 지방비 : 69,646백만원
- 시행주체 : 국가철도공단
- 운영주체 : 한국철도공사
- 사전타당성조사 : '09.7 (B/C 1.05)
- 예비타당성조사 : '15.7 (B/C 1.00, AHP 0.517)

○ 연차별 투자계획

(단위 : 백만원)

구분	계	기투입	'21 ~ '25					'25이후	
			소계	'21	'22	'23	'24		'25
계	289,057	67,654	221,403	45,200	99,400	48,473	28,330	-	
공 정 별	설계비	11,605	5,546	6,059	800	2,500	1,300	1,459	-
	보상비	5,596	4,657	939	67	100	400	372	-
	공사비	167,953	26,397	141,556	33,133	57,400	30,573	20,450	-

구분	계	기투입	'21 ~ '25					'25이후		
			소계	'21	'22	'23	'24		'25	
재 원 별	국 비	115,508	36,600	78,908	12,000	41,900	17,500	7,508	-	-
	지방비	69,646	-	69,646	22,000	18,100	14,773	14,773	-	-
	(대구)	29,604	-	29,604	11,000	7,600	5,502	5,502	-	-
	(경북)	40,042	-	40,042	11,000	10,500	9,271	9,271	-	-
	기타	-	-	-	-	-	-	-	-	-

광역철도-3. 대구1호선 하양 연장 (계속사업)

○ 사업개요

- 사업 필요성 및 목적 : 대구도시철도1호선 하양 연장을 통해 지역주민, 통학생 및 근로자 등에게 교통편의 제공
- 위 치 : 대구시 동구 괴전동 안심역 ~ 경북 경산시 하양읍 하양역
- 규 모 : 복선전철 건설 L=8.89Km, 정거장 3개소
- 사업기간 : 2015 ~ 2023
- 총사업비 : 349,436백만원
 - 국 비 : 244,605백만원
 - 지방비 : 104,831백만원 (대구: 33,546백만원, 경북경산: 71,285백만원)
- 시행주체 : 대구시
- 운영주체 : 대구도시철도공사

○ 연차별 투자계획

(단위 : 백만원)

구분	계	기투입	'21 ~ '25					'25이후	
			소계	'21	'22	'23	'24		'25
계	349,436	166,006	183,430	53,700	63,829	50,571	15,330	-	-
공 정 별	설계비	8,331	8,331	-	-	-	-	-	-
	보상비	91,485	91,485	-	-	-	-	-	-
	공사비	237,403	60,473	176,930	53,700	60,329	48,271	14,630	-
	감리비	10,562	4,195	6,367	-	3,500	2,300	567	-
	부대비	1,655	1,522	133	-	-	-	133	-

구분	계	기투입	'21 ~ '25					'25이후		
			소계	'21	'22	'23	'24		'25	
재 원 별	국 비	244,605	114,365	130,240	37,600	46,500	35,400	10,740	-	-
	지방비	104,831	51,641	53,190	16,100	17,329	15,171	4,590	-	-
	(대구시)	33,546	16,059	17,068	5,200	5,545	4,855	1,468	-	-
	(경북 경산시)	71,285	35,582	36,122	10,900	11,784	10,316	3,122	-	-

나. 광역도로

(단위: 억 원)

구분	사업	총사업비 (국비기준)	'20 까지	투자계획(국비기준)					'25 이후	
				계	'21	'22	'23	'24		'25
신 규	1 대구 안심~경산 임당***	403	-	-	-	-	-	-	-	403
	계	403	-	-	-	-	-	-	-	403
대 구 권 계 속	2 대구 다사~왜관	1,189	507	682	84	96	160	160	182	-
	3 대구 다사~다산	650	-	25	-	-	-	-	25	625
	4 대구 조야~칠곡 동명	1,550	10	1,540	23	32	742	743	-	-
	5 대구 방촌~경산 대정*****	1,000	-	-	-	-	-	-	-	1,000
	6 대구시계~경산 압량	445	-	60	-	-	-	10	50	385
	계	4,834	517	2,307	107	128	902	913	257	2,010
소 계		5,237	517	2,307	107	128	902	913	257	2,413

광역도로-1. 대구 안심~경산 임당간 도로(신규사업)

○ 사업개요

- 사업 필요성 및 목적

- 대구 동부지역과 경산 서부지역 간 광역교통망 연결로 물류비용을 절감하며, 혼잡이 심화되고 있는 국도4호선(방촌~안심), 달구벌대로, 경안로의 교통혼잡 해소
- 경산 대입지구 택지개발사업이 '25년 완공예정으로 주변 도로 교통량 증가가 예상됨에 따라 우회도로 확보 필요

- 위 치 : 대구시 동구 불로동 ~ 경북 경산시 대정동

- 규 모 : 대구 동구 괴전동 ~ 경북 경산 임당동 (L=3.1km)

- 대구 2.4km, 경산 0.7km

- 사업기간 : 2025 ~ 2030년

- 총사업비 : 80,600백만원(제4차 광역교통시행계획 기준)

· 국 비 : 40,300백만원

· 지방비 : 40,300백만원

- 시행주체 : 대구광역시

- 운영주체 : 대구광역시

- 사전타당성조사 일정 : 2024. (예정)

- 예비타당성조사 일정 : 2024. (예정)

○ 연차별 투자계획

(단위 : 백만원)

구분	계	기투입	'21 ~ '25					'25이후	
			소계	'21	'22	'23	'24		'25
계	80,600	-	-	-	-	-	-	-	80,600
공 정 별	설계비	3,000	-	-	-	-	-	-	3,000
	보상비	10,300	-	-	-	-	-	-	10,300
	공사비	61,600	-	-	-	-	-	-	61,600
	기타	5,700	-	-	-	-	-	-	5,700
재 원 별	국 비	40,300	-	-	-	-	-	-	40,300
	지방비	40,300	-	-	-	-	-	-	40,300

* 상기 연차별 투자계획은 시행계획 수립 시점('21.7.9)을 기준으로 예측치로 작성

** '22년도 사전타당성조사용역을 추진하여 '23년도 예비타당성조사 대상사업 신청
예정이며, 예타 통과 및 기본·실시설계 이후 세부적인 연차별 투자계획 확정 가능

광역도로-2. 대구 다사~왜관간 도로(계속사업)

○ 사업개요

- 사업 필요성 및 목적

- 대구 서북부지역 산업단지와 경북 왜관·구미권을 연결하는 광역도로망 구축으로 왜관·구미축의 혼잡도 완화와 대구·경북 낙후지역 개발 촉진

- 위 치 : 대구 달성군 다사 ~ 경북 칠곡 왜관

- 규 모 : 폭 17.5m(4차로), 연장 9.6km

- 사업기간 : 2016 ~ 2026년

- 총사업비 : 237,863백만원(제4차 광역교통시행계획 기준)

· 국 비 : 118,931백만원

· 지방비 : 118,932백만원 (대구: 118,932백만원)

- 시행주체 : 대구광역시

- 운영주체 : 대구광역시

○ 연차별 투자계획

(단위 : 백만원)

구분	계	기투입	'21 ~ '25					'25이후	
			소계	'21	'22	'23	'24		'25
계	352,431	127,547	281,731	45,375	28,800	78,600	63,000	65,956	-56,847
공정별	설계비	4,363	4,363	-	-	-	-	-	0
	보상비	85,498	71,046	52,350	22,350	9,600	20,400	-	-37,898
	공사비	141,939	4,046	137,893	14,635	9,600	30,000	40,000	43,658

구분	계	기투입	'21 ~ '25					'25이후		
			소계	'21	'22	'23	'24		'25	
기타	6,063	1,750	4,313	-	-	2,000	2,000	313	0	
재 원 별	국 비	118,931	50,705	87,175	8,390	9,600	26,200	21,000	21,985	-18,949
	지방비	118,932	30,500	107,381	28,595	9,600	26,200	21,000	21,986	-18,949
	(서울)	-	-	-	-	-	-	-	-	-
	(경기)	-	-	-	-	-	-	-	-	-
	기타	-	-	-	-	-	-	-	-	-

* 보상비 상승분에 대해 2022년 총사업비 협의 추진

광역도로-3. 다사~다산간 광역도로 건설사업 (신규사업)

○ 사업개요

- 사업 필요성 및 목적 : 대구 성서산업단지과 고령군 고령일반산업단지를 연결하는 연계도로망 확충으로 물류비용 및 교통여건 개선
- 위 치 : 대구 달성군 다사읍 매곡리 ~ 경북 고령군 다산면 평리리
- 규 모 : L=3.9km, 4차로
- 사업기간 : 2025년 ~ 2028년
- 총사업비 : 130,000 백만원(제4차 광역교통시행계획 기준)
 - 국 비 : 65,000 백만원
 - 지방비 : 65,000 백만원 (대구: 15,000백만원, 경북: 50,000백만원)
- 시행주체 : 경상북도(고령군), 대구광역시
- 운영주체 : 경상북도(고령군), 대구광역시

○ 연차별 투자계획

(단위 : 백만원)

구분	계	기투입	'21 ~ '25					'25이후		
			소계	'21	'22	'23	'24		'25	
계	130,000	-	5,000	-	-	-	-	5,000	125,000	
공 정 별	설계비	5,000	-	5,000	-	-	-	-	5,000	-
	보상비	20,000	-	-	-	-	-	-	-	20,000
	공사비	105,000	-	-	-	-	-	-	-	105,000
재 원 별	국 비	65,000	-	2,500	-	-	-	-	2,500	62,500
	지방비	65,000	-	2,500	-	-	-	-	2,500	62,500

구분	계	기투입	'21 ~ '25					'25이후	
			소계	'21	'22	'23	'24		'25
(대구)	15,000	-	-	-	-	-	-	-	15,000
(경북)	50,000	-	2,500	-	-	-	-	2,500	47,500
기타	-	-	-	-	-	-	-	-	-

* 상기 연차별 투자계획은 시행계획 수립 시점('21.7.9)을 기준으로 예측치로 작성

** 예타 통과 및 기본·실시설계 이후 세부적인 연차별 투자계획 작성 가능

광역도로-4. 대구 조야~칠곡 동명 도로(계속사업)

○ 사업개요

- 사업 필요성 및 목적

- 대구 도심과 경북 칠곡군 방면을 연결하는 방사형 연계도로망 확충으로 군위·안동방면 교통여건 개선 및 국도5호선 칠곡지역 혼잡구간 우회도로 확보

- 위 치 : 대구시 북구 조야동 ~ 경북 칠곡 동명면

- 규 모 : B=20m(4차로), L=7.9km(대구 7.2/경북 0.7) ※ 도남지구 1.8km 미포함

- 사업기간 : 2019 ~ 2024년

- 총사업비 : 320,280백만원(제4차 광역교통시행계획 기준)

· 국 비 : 154,955백만원

· 지방비 : 165,325백만원 (대구: 165,325백만원)

- 시행주체 : 대구광역시

- 운영주체 : 대구광역시

○ 연차별 투자계획

(단위 : 백만원)

구분	계	기투입	'21 ~ '25					'25이후	
			소계	'21	'22	'23	'24		'25
계	465,024	1,000	464,024	2,653	5,645	228,261	227,465	-	-
공정 설계비	10,211	1,000	9,211	5,253	3,958	0	0	-	-

구분	계	기투입	'21 ~ '25					'25이후		
			소계	'21	'22	'23	'24		'25	
별	보상비	63,739	-	63,739	-	2,445	31,024	30,270	-	-
	공사비	209,749	-	209,749	-	-	104,874	104,875	-	-
	기타	36,581	-	36,581	350	-	18,115	18,116	-	-
재원 별	국 비	154,955	1,000	153,955	2,303	3,200	74,248	74,204	-	-
	지방비	165,325	-	165,325	3,300	3,203	79,768	79,054	-	-

* 상기 연차별 투자계획은 시행계획 수립 시점('21.7.9)을 기준으로 예측치로 작성

** '22.11월 기본 및 실시설계 용역 완료예정으로, '22년 하반기 총사업비 변경 추진

광역도로-5. 대구 방촌~경산 대정간 도로(계속사업)

○ 사업개요

- 사업 필요성 및 목적 : 대구 동부지역과 경산 서부지역 간 광역교통망 연결로 물류비용을 절감하며, 혼잡이 심화되고 있는 국도5호선 교통정체해소

- 위 치 : 대구시 동구 불로동 ~ 경북 경산시 대정동

- 규 모 : 연장 7.0km, 폭 20m(4차로)(대구시 : 연장 7.0km)

- 사업기간 : 2025년 이후

- 총사업비 : 232,000백만원

· 국 비 : 100,000백만원

· 지방비 : 132,000백만원 (대구: 132,000백만원)

- 시행주체 : 대구광역시

- 운영주체 : 대구광역시

○ 연차별 투자계획

(단위 : 백만원)

구분	계	기투입	'21 ~ '25					'25이후	
			소계	'21	'22	'23	'24		'25
계	232,000	-	-	-	-	-	-	-	232,000
공정별	설계비	-	-	-	-	-	-	-	-
	보상비	-	-	-	-	-	-	-	-
	공사비	-	-	-	-	-	-	-	-

구분	계	기투입	'21 ~ '25					'25이후	
			소계	'21	'22	'23	'24		'25
	기타	-	-	-	-	-	-	-	-
재 원 별	국 비	100,000	-	-	-	-	-	-	100,000
	지방비	132,000	-	-	-	-	-	-	132,000

* 신공항 이전에 따른 K2후적지 개발과 연계하여 장기적으로 사업 추진 예정

광역도로-6. 대구시계~경산 압량간 광역도로(계속사업)

○ 사업개요

- 사업 필요성 및 목적 : 출퇴근 및 통학차량 증가로 상습 정체가 발생되고 있으며 교통 혼잡을 해소할 수 있는 대체도로 필요.
- 위 치 : 대구 시계 ~ 경산시 압량을 부적리
- 규 모 : 도로개설 L=5.0km, B=35m
- 사업기간 : 2024년 ~ 2028년
- 총사업비 : 89,000백만원(제4차 광역교통시행계획 기준)
 - 국 비 : 44,500백만원
 - 지방비 : 44,500백만원 (대구: 19,000백만원, 경북: 25,500백만원)
- 시행주체 : 경상북도(경산시), 대구광역시
- 운영주체 : 경상북도(경산시), 대구광역시

○ 연차별 투자계획

(단위 : 백만원)

구분	계	기투입	'21 ~ '25						'25이후
			소계	'21	'22	'23	'24	'25	
계	89,000	-	12,000	-	-	-	2,000	10,000	77,000
공 정 별	설계비	2,000	2,000	-	-	-	2,000	-	-
	보상비	30,000	10,000	-	-	-	-	10,000	20,000
	공사비	57,000	-	-	-	-	-	-	57,000
재 원	국 비	44,500	6,000	-	-	-	1,000	5,000	38,500

구분	계	기투입	'21 ~ '25						'25이후	
			소계	'21	'22	'23	'24	'25		
별	지방비	44,500	-	6,000	-	-	-	1,000	5,000	38,500
	(대구)	19,000	-	-	-	-	-	-	-	19,000
	(경북)	25,500	-	6,000	-	-	-	1,000	5,000	19,500
	기타	-	-	-	-	-	-	-	-	-

* 상기 연차별 투자계획은 시행계획 수립 시점('21.7.9)을 기준으로 예측치로 작성

** 예타 통과 및 기본·실시설계 이후 세부적인 연차별 투자계획 작성 및 확정 가능

다. 간선급행버스체계(BRT)

※ 해당없음

라. 환승센터

(단위: 억 원)

구분	사업	총사업비 (국비기준)	'20 까지	투자계획(국비기준)						'25 이후
				계	'21	'22	'23	'24	'25	
대구권	신규	1 서대구역 복합환승센터	민간투자사업으로 추진 / 사업시행자 부담 / 총사업비 450억원							
		소 계	-	-	-	-	-	-	-	-

환승센터-1. 서대구역 복합환승센터(신규사업)

○ 사업개요

- 사업 필요성 및 목적 : 서대구역(KTX·SRT, 대구권 광역철도, 대구산업철도 등) 개통 및 역세권 개발과 연계하여 교통수단간 대규모 환승수요를 충족시키고 원활한 교통체계를 구축하기 위한 복합환승센터 조성

- 위 치 : 대구광역시 서구 이현동 237-2번지 일원

- 규 모 : 35,056㎡ (※ 개발계획 수립 과정에서 변경될 수 있음)

- 사업기간 : 2018년 ~ 2026년

- 사업비 : 45,000백만원(제4차 광역교통시행계획 기준)

* 사업비 : 환승시설 건설에 필요한 비용만 반영

- 시행주체 : 민간 또는 민·관 합동 법인

- 운영주체 : 미정

* 사업현황 및 운영주체 미정사유 : ' 21. 8. 현재 복합환승센터 개발계획 수립 전으로 운영주체 미정

○ 연차별 투자계획

(단위 : 백만원)

구분	계	기투입	'21 ~ '24					'26이후	
			소계	'21	'22	'23	'24		'25
계	45,000	-	34,500	-	-	4,500	15,000	15,000	10,500
공정별	설계비	4,500	4,500	-	-	4,500	-	-	-
	보상비	-	-	-	-	-	-	-	-

구분	계	기투입	'21 ~ '24						'26이후
			소계	'21	'22	'23	'24	'25	
공사비	40,500	-	30,000	-	-	-	15,000	15,000	10,500
재원별	국비	-	-	-	-	-	-	-	-
	지방비	-	-	-	-	-	-	-	-
	기타 (민간)	45,000	-	34,500	-	-	4,500	15,000	15,000

* 상기 연차별 투자계획은 시행계획 수립 시점('21.7.9)을 기준으로 예측치로 작성

** 개발계획 수립 이후 세부적인 연차별 투자계획 작성 및 확정 가능



경 상 북 도

공 고

경상북도 공고 제2022-151호

정보통신공사업 양도·양수(법인전환) 등록 공고

정보통신공사업법 제17조에 의거 정보통신공사업을 양도·양수(법인전환) 등록하고 동법 제72조 및 동법 시행령 제55조의 규정에 의거 다음과 같이 공고 합니다.

1. 신고내역

양 도 자(피합병인)			양 수 자(합병인)		
등록 번호	상 호 (대표자)	영업 소재지	등록 번호	상 호 (대표자)	영업 소재지
540308	주식회사 한명정보통신 (이광우)	경북 울릉군 울릉읍 저동1길 97	540308	주식회사 한명아이씨티 (차익환)	경북 울릉군 울릉읍 울릉순환로 158, 3층 301호

2. 등록일자 : 2022. 1. 26. 끝..

2022년 2월 3일

경 상 북 도 지 사

경상북도 공고 제2022-155호

『경북 스마트 그린물류 규제자유특구변경계획(안)』 공고

「규제자유특구 및 지역특화발전특구에 관한 규제특례법」 제81조에 따라 「경북 스마트 그린물류 규제자유특구」 변경을 위하여 아래와 같이 “경북 스마트 그린물류 규제자유특구변경계획(안)”을 공고합니다.

2022년 2월 3일

경 상 북 도 지 사

1. 특구계획 개요

- 가. 명 칭 : 「경북 스마트 그린물류 규제자유특구」
- 나. 위 치 : 김천시 일원
- 다. 면 적 : 73.76km²
- 라. 지정기간 : 2021년부터 2025년까지 4년간
- 마. 실증기간 : 2021년부터 2023년까지 2년간
- 바. 지정목적 : 도심 생활물류 통합플랫폼 기반 탄소중립 말단배송 혁신

2. 특구 변경계획(안) 주요내용

- 가. 특구사업자의 사업자등록번호 변경 : 3건
- 나. 특구사업자의 주소 변경 : 7건

3. 특구 변경계획(안) 열람

- 가. 열람기간 : 2022. 2. 3.(목) ~ 2022. 3. 4.(금) / 30일간
(09:00~18:00, 토요일·공휴일 제외)
- 나. 열람장소 : 경상북도 안동시 풍천면 도청대로 455, 경북도청 4차산업기반과
- 다. 방 법 : 비치된 계획(안) 방문 열람 * 전자파일, 복사본 제공 불가

4. 의견제출 기간 및 방법

- 가. 제출기간 : 2022. 3. 4.(금) 18:00까지 (마감시한 도착분까지 유효)
- 나. 제 출 처
 - 서 면 : (38542) 경상북도 안동시 풍천면 도청대로 455,
경북도청 4차산업기반과
 - 이메일 : myskey0177@korea.kr

5. 기타사항

기타 자세한 사항은 경상북도 4차산업기반과(☎054-880-2476)로 문의해 주시기 바랍니다.

붙임 1

경북 스마트 그린물류 규제자유특구 계획 변경(안)

□ 지정변경 현황 : 특구사업자 사업자등록번호 변경(3개사) 및 주소 변경(7개사)

특구	세부사업	구분	당초	변경
경북 스마트 그린물류	실증 R&D (4세부)	사업자 등록번호 변경 및 주소 변경 (모토벨로)	등록번호 : 관보 미반영 사업장 소재지 : 경기도 화성시 동탄산단9길 9-8(방교동)	등록번호 : 관보 미반영 사업장 소재지 : 경상북도 김천시 혁신로 303, 2층 203-2호
	인프라 구축	사업자 등록번호 변경 및 주소변경 (자전거 문화사회적 협동조합)	등록번호 : 관보 미반영 사업장 소재지 : 경기도 수원시 권선구 산업로 156번길 142-10, B동 4층 5호(고색동, 수원벤처밸리 II)	등록번호 : 관보 미반영 사업장 소재지 : 경상북도 김천시 혁신로 303, 2층 203호
	실증 R&D (3세부)	사업자 등록번호 변경 및 주소변경 (비엔씨 테크)	등록번호 : 관보 미반영 사업장 소재지 : 서울특별시 금천구 가산디지털2로 166, 2층 206호(가산동, 에이스케이원타워)	등록번호 : 관보 미반영 사업장 소재지 : 경상북도 김천시 혁신로 303, 2층 203-1호
	실증 R&D (2세부)	주소 변경 (메쉬 코리아)	사업장 소재지 : 서울특별시 강남구 테헤란로 418, 11~13층(대치동, 다봉빌딩)	종된사업장 추가 소재지 : 경상북도 김천시 혁신로 303, 2층 203-1호

특구	세부사업	구분	당초	변경
	실증 R&D (1·3세부)	주소 변경 (피엘지)	사업장 소재지 : 부산광역시 북구 만덕3로 16번길 1, 302호(만덕동, 부산이노비즈센터)	종된사업장 추가 소재지 : 경상북도 김천시 혁신로 303, 2층 203-1호
	실증 R&D (2세부)	주소 변경 (누리기술)	사업장 소재지 : 대구광역시 달서구 성서로 229, 2층 206호(갈산동, 성서지식산업센터)	종된사업장 추가 소재지 : 경상북도 김천시 혁신로 303, 2층 203-1호
	실증 R&D (4세부)	주소 변경 (에임스)	사업장 소재지 : 서울특별시 송파구 송파대로 111, 205동 504~506호(문정동, 파크하비오)	종된사업장 추가 소재지 : 경상북도 김천시 혁신로 303, 2층 203-2호

【변경사유】

- 경북 스마트 그린물류 규제자유특구 특구사업장 이전에 따른 사업자등록번호 및 주소변경과 특구사업자의 종된사업장 추가에 따른 주소변경

[서식- 후면]

[개인정보 수집 및 이용 동의]

'경북 스마트 그린물류 규제자유특구계획(안)' 의견수렴을 위해
「개인정보 보호법」에 따라 개인정보 수집 및 이용하는데 동의합니다.

동의자 : (인)

경상북도 공고 제2022-157호

도로의 사용 개시 공고

도로법 제39조에 따라 도로의 사용 개시 구간을 다음과 같이 공고합니다.

2022년 2월 3일

경 상 북 도 지 사

1. 도로의 종류 : 지방도
2. 노 선 명 : 지방도 905호선(남면~성산)
3. 사용개시(폐지) 구간
 - 가. 사용개시 : 성주군 성주읍 금산리 지내(L= 0.920km)
(왕복 2차로 → 왕복4차로)
 - 나. 폐 지 : 없음
4. 주요 통과지 : 없음
5. 개 시 일 시 : 공고일로부터 사용개시
6. 도면의열람기간 : 공고일로부터 14일 이내

7. 도면의열람장소 : 경상북도 남부건설사업소 시설과

8. 비 고 : 지방도 905호선내

「예산~금산간 도로건설공사」가 준공됨에 따라 도로의 사용
개시 하고자 함.

첨부서류 : 위치도 1부.

□ 위치도



경상북도 공고 제2022-160호

『정보통신공사업법』 위반업자
행정처분(영업정지) 공고

정보통신공사업법 위반업자에 대하여 행정처분 하였기에 정보통신공사업법 제72조 및 동법 시행령 제 55조 규정에 따라 행정처분(영업정지) 사항을 아래와 같이 공고합니다.

1. 행정처분 내용

가. 처분대상 및 처분내용

등록번호	상 호 (대표자)	소 재 지	법령위반 내용	행정처분 내용
540385	주식회사 에이에스엘 (김옥경)	경북 성주군 선남면 성주로 3478-27	등록기준 미달 (기술자 부족)	영업정지 15일 (2022. 02. 07. ~ 2022. 02. 21.)

나. 처분근거 : 정보통신공사업법 제15조(등록기준), 제66조(영업정지와 등록취소)

다. 처분일자 : 2022. 1. 27.

라. 문 의 : 정보통신과 김승현주무관(054-880-3003, zymopro@korea.kr)

2022년 2월 3일

경 상 북 도 지 사

경상북도 공고 제2022-166호

경상북도의회 부의안건 공고

경상북도의회에 제출할 안건을 지방자치법 제55조에 따라 다음과 같이 공고합니다.

2022년 2월 3일

경 상 북 도 지 사

【 제출안건 】

1. 경상북도개발공사 신규 투자사업 동의안
2. 경북투어패스운영관리 민간위탁 동의안
3. 경상북도 공공보건의료지원단 운영 민간위탁 동의안
4. 경상북도 심폐소생술 등 응급처치교육 지원사업 민간위탁 동의안
5. 지방자치법 인용조문 등 정비를 위한 19개 경상북도 조례의 일부개정에 관한 조례안
6. 경상북도 의회사무기구 설치 및 직원정수 조례 일부개정조례안
7. 경상북도 행정기구 설치 조례 일부개정조례안
8. 경상북도 공무원 정원조례 일부개정조례안

9. 경상북도의회의원 상해 등 보상금 지급에 관한 조례 일부개정조례안

1. 경상북도개발공사 신규 투자사업 동의안

□ 제안이유

- 「영천 화룡지구 도시개발사업」은 대구도시철도 1호선 연장, 렛츠런파크 영천, 하이테크파크 지구 등 대상지 인근 개발로 인구유입이 예상됨에 따라 지역균형개발 및 원거리통근자의 지역정착을 위해 정주여건을 개선하고자 하는 사업임
- 이에 영천시내 공공임대주택 공급을 통한 서민주거안정 등의 공익적 역할 수행과 계획적인 도시개발 및 지역경제 활성화에 기여하고자 함
- 본 사업에 대한 지방공기업평가원 타당성 검토결과 종합적으로 ‘다소 미흡’으로 분석되었으나 재무성 확보 및 정책적 시급성을 감안하여 본 사업을 경상북도 개발공사 신규 투자사업으로 추진하는 것이 적절하다고 판단되므로 「지방공기업법」 제65조의3 및 같은 법 시행령 제58조의2에 따라 신규 투자사업의 타당성에 대해 도의회의 의결을 받고자 함

□ 주요내용

가. 사업명 : 영천 화룡지구 도시개발사업

나. 사업개요

- 사업기간 : 2022년 ~ 2027년
- 위 치 : 경상북도 영천시 화룡동 일원

- 사업규모 : 162천㎡(49천평)
- 사 업 비 : 793억원(보상비 358, 조성비 등 280, 기타 155)
 - * 총사업비 : 793억원(지방공기업평가원) → 877억원(이촌회계법인)
- 근거법령 : 도시개발법

2. 경북투어패스운영관리 민간위탁 동의안

□ 제안이유

- 경북투어패스' 는 경상북도에서 도내 23개 시군을 편리하게 관광할 수 있도록 구축한 통합관광시스템으로써,
- '경북투어패스' 의 효율적인 운영관리를 위하여 전문성과 공공성을 갖춘 민간에 위탁하기 위해 「경상북도 사무위탁 조례」 제6조에 따른 도의회 동의를 받고자 함.

□ 주요내용

가. 위탁사무명 : 경북투어패스운영관리

나. 민간위탁 추진근거 및 필요성

- 추진근거
 - 「경상북도 사무위탁 조례」 제4조(위탁 대상사무의 기준 등)
 - 「경상북도 3대문화권 활성화 지원에 관한 조례」 제5조(지원사업)
 - 「관광진흥법」 제43조(협회의 업무), 제80조(권한의 위임·위탁)
- 필요성

- 관광트렌드 반영, 수요자중심 상품공급 등 민간 지역관광사업체 네트워크 활용 등 상호 협력이 요구되는 분야로 업계 전문기관이나 단체로의 사무위탁을 통해 효율성 있는 업무 수행이 필요

다. 위탁사무 내용

- 경북투어패스 콘텐츠(상품, 코스) 개발 및 관리
- 경북투어패스 통합시스템 유지보수
- 경북투어패스 홈페이지 및 앱 유지관리
- 경북투어패스 온·오프라인 홍보마케팅

라. 민간위탁 기간

- 위탁기간 : 2022. 2월 ~ 2023. 2월(1년간)

마. 수탁자 선정방식 : 수의(경상북도관광협회)

- 선정사유 : 해당 협회는 「관광진흥법」 제45조에 근거한 법정 협회로서 같은 법 제43조에 의거한 지역관광사업자 공제, 지자체 각종 위탁사무 등을 수행하고 있어, 이를 통해 축적된 전문성 및 지역관광업계 네트워크 활용으로 경북투어패스 운영관리에 특화될 것으로 사료됨.

바. 소요예산 : 연간 250백만원

- 기획관리(40) : 총괄 사업관리
- 상품운영관리(100) : 상품개발(기 발굴 포함), 상품운영, 고객서비스 등
- 시스템관리(60) : 클라우드 및 단말기 유지보수, 홈페이지·앱 관리
- 홍보마케팅(25) : 홍보물 제작배포, SNS 운영관리 등

- 대행수수료(25)

3. 경상북도 공공보건의료지원단 운영 민간위탁 동의안

□ 제안이유

- 경상북도는 「공공보건의료에 관한 법률」 제22조와 「경상북도 공공보건의료에 관한 조례」 제6조에 따라, 도민에 대한 양질의 공공보건의료서비스를 제공하고자 경상북도 공공보건의료지원단을 설치하고,
- 지원단의 전문적·체계적 운영을 위하여 공공보건 전문성을 확보한 공공보건의료기관에 위탁하기 위해 「경상북도 사무위탁 조례」 제6조에 따라 도의회 동의를 받고자 함

□ 주요내용

가. 위탁사무명 : 경상북도 공공보건의료지원단 운영 민간위탁

나. 민간위탁 추진근거 및 필요성

- 추진근거
 - 「공공보건의료에 관한 법률」 제22조(공공보건의료지원단의 설치·운영)
 - 「경상북도 공공보건의료에 관한 조례」 제9조(지원단의 위탁운영 등)
 - 「경상북도 사무위탁 조례」 제4조(위탁 대상사무의 기준 등)
- 필요성
 - 지역별 필수의료 건강수준의 격차를 해소하고 공공보건의료사업의 체계적 추진

이 필요

- 공공보건사업과 정책의 발굴과 기획, 공공보건의료기관 간 협력체계 구축 강화, 정책적·기술적 지원 등을 수행할 전문기관에 위탁하여 전문적·체계적으로 운영 하고자 함

다. 위탁사무 내용

- 공공보건의료 시행계획의 수립·시행 지원
- 공공보건의료에 관한 조사·연구
- 공공보건의료기관 기술지원(경영, 서비스 수준 향상 등)
- 공공보건의료기관 평가, 협력사업 수행, 종사자 교육 훈련
- 공공의료사업 발굴 및 네트워크 구축 지원
- 그 밖에 도지사가 필요하다고 인정하는 사항

라. 수탁기관 개요

- 수탁기관 : 경상북도 김천의료원(경북 김천시 모암길 24)
- 시설규모 : 연면적 21,927㎡
- 주요시설 : 신관·본관(18,920㎡), 장례식·의사숙소(2,994㎡), 가스 시설 등(13㎡)
- 위탁기간 : 2022. 3. 1. ~ 2024. 12. 31.(34개월)

마. 소요예산 : 연간 580백만원 정도

- 인건비 : 7명(단장 1, 부단장 1, 연구원 4, 행정 1)
- 운영비 : 임차료, 공공요금 및 제세, 일반수용비 등
- 사업비 : 공공보건의료 연구, 홈페이지 제작, 교육, 홍보 등

4. 경상북도 심폐소생술 등 응급처치교육 지원사업 민간위탁 동의안

□ 제안이유

- 경상북도는 심정지 등 위급한 상황에서 환자의 생명을 구하기 위하여 심폐소생술 등 응급처치 이론 및 실습교육을 통해 도민의 생명과 건강을 보호하기 위해 「경상북도 심폐소생술 등 응급처치교육 지원사업」을 운영하는 것으로
- 효율적인 사업의 추진을 위하여 심폐소생술 및 응급처치 관련 전문교육 역량을 보유한 민간기관에 위탁하기 위해 「경상북도 사무위탁 조례」 제6조에 따라 도의회 동의를 받고자 함.

□ 주요내용

가. 위탁사무명 : 경상북도 심폐소생술 등 응급처치교육 지원사업

나. 민간위탁 추진근거 및 필요성

- 추진근거
 - 응급의료법 제4조(응급의료에 관한 알 권리)
 - 응급의료법 제14조(구조 및 응급처치에 관한 교육)
 - 「경상북도 사무위탁 조례」 제4조(위탁 대상사무의 기준 등)
- 필요성
 - 도민의 보건안전 증진을 위해 응급의료 역량강화가 필요하며, 특히 「경상북도 심폐소생술 등 응급처치교육 지원사업」의 주요사무는 심폐소생술 및 응급처치 관련 전문교육 역량이 현저히 요구되는 사무로, 해당 분야의 전문성과 노하우

를 갖춘 전문기관으로의 위탁운영 필요

다. 위탁사무 내용

- 심폐소생술 등 응급처치 교육훈련 시행계획 수립 및 사업추진
- 심폐소생술 등 응급처치 교육 운영
- 심폐소생술 및 응급처치 관련 홍보사업
- 그 밖에 도지사가 필요하다고 인정하는 사항

라. 민간위탁 기간

- 위탁기간 : 2022. 3. 1. ~2024. 12. 31.(34개월)

마. 민간위탁 운영평가위원회 심의결과

- 심의기간 : 2021. 10. 13. ~10. 18.
- 심의방법 : 서면심의
- 심의내용 : 민간위탁 대상사무 선정 사전 적정성
- 심의위원 : 10명(당연직 4, 위촉직 6)
- 심의결과 : 적정(정책기획관-14752호, 2021. 10. 20.)

바. 수탁자 선정방식 : 공개모집

사. 소요예산 : 연간 226백만원

- 인건비 : 강사수당, 운영요원 등
- 운영비 : 공공요금, 사무용품, 출장비 등
- 사업비 : 심폐소생술 및 응급처치 교육, 홍보 등

5. 지방자치법 인용조문 등 정비를 위한 19개 경상북도 조례의 일부 개정에 관한 조례안

□ 개정이유

- 「지방자치법」 및 같은 법 시행령이 전부개정('22. 1. 13. 시행)됨에 따라 관련 조문을 인용하고 있는 조례를 상위 법령의 개정사항을 반영하여 일괄개정하고자 함.

□ 주요내용

- 「지방자치법」 및 같은 법 시행령 전부개정에 따라 「경상북도 기금관리 기본조례」 등 19개 조례의 단순 인용조문에 대하여 개정사항을 반영하여 일괄 정비함(안 제1조부터 제19조까지).
- 「지방자치법」 개정에 따른 「주민조례발안에 관한 법률」의 제정으로 주민조례청구에 관한 사무가 의회로 이관됨에 따라 「경상북도 의안의 비용추계에 관한 조례」 중 주민청구조례안에 대한 비용추계 규정을 삭제함(안 제2조).
- 「경상북도분쟁조정위원회 구성 및 운영조례」 중 현행 직위명칭과 맞지 않는 규정을 정비함(안 제9조).

6. 경상북도 의회사무기구 설치 및 직원정수 조례 일부개정조례안

□ 개정이유

- 지방자치법 개정에 따라 인용조문을 정비하고, 지방의회의원의 의정활동 지원을 위한 정책지원관 제도를 도입하고자 함

□ 주요내용

- 지방자치법 개정에 따른 인용조문 정비(안 제1조)
- 의회 위원회에 의정활동 지원을 위한 정책지원관 제도 도입(안 제5조)

7. 경상북도 행정기구 설치 조례 일부개정조례안

□ 개정이유

- 「지방자치법」 전면 개정에 따라 인용조문을 정비하고, 각종 재난대응 역량을 강화하기 위해 소방서 및 119특수대응단을 신설하고자 함

□ 주요내용

- 조례에서 인용한 법령의 조항 변경사항 반영(안 제1조, 제18조, 제22조, 제25조, 제29조, 제32조, 제36조, 제38조의2, 제43조, 제74조)
- 청송소방서 및 봉화소방서 신설(안 별표 2)
- 119특수대응단 신설(안 제35조의2부터 제35조의5)

8. 경상북도 공무원 정원조례 일부개정조례안

□ 개정이유

- 지방자치법 전면개정(시행 2022. 1. 13.)에 따라 지방의회의원의 의정활동 지원 등을 위한 정책지원전문인력(정책지원관)을 보강하고, 소방관서 신설 및 화재 등

재난대응 역량 강화를 위한 소방 현장 활동 부족인력 등을 증원하고자 함

□ 주요내용

가. 정원의 총수 : 7,874명 → 8,007명(증133명)

- 집행기관 정원 : 2,250명(변동없음)
- 소방공무원 정원 : 5,436명 → 5,554명 (+118)
- 교육공무원 정원 : 43명(변동없음)
- 의회사무기구 정원 : 123명 → 138명 (+15)
- 합의제행정기관 정원 : 22명(변동없음)

나. 정원 변동내역

- 의회 정책지원전문인력(정책지원관) 보강 : 15명
 - 일반직 : 5급 이하 15명
- 소방관서 신설 및 소방 현장부족인력 보강 : 118명
 - 소방직 : 소방정 2명, 소방령 이하 116명

다. 직종·직급별 정원 조정

- 정무직 공무원 : 3명(변동없음)
- 일반직 공무원 : 2,103명 → 2,118명(+15명)
 - 2급 : 1명(변동없음)
 - 2~3급 : 2명(변동없음)
 - 3급 : 12명(변동없음)

- 3~4급 : 2명(변동없음)
- 4급 : 97명(변동없음)
- 5급 이하 : 1,975명 → 1,990명(+15명)
- 전문경력관 : 14명(변동없음)
- 별정직 공무원 : 17명(변동없음)
- 연구직 공무원 : 242명(변동없음)
- 지도직 공무원 : 30명(변동없음)
- 소방직 공무원 : 5,436명 → 5,554명(+118명)
 - 소방정 : 25명 → 27명(+2명)
 - 소방령 이하 : 5,411명 → 5,527명(+116명)
- 교 원 : 43명(변동없음)

라. 정원조정에 따른 소요경비 : 10,861,736천원

- 일반직 86,074천원 × 15명 = 1,291,110천원
- 소방직 81,107천원 × 118명 = 9,570,626천원

※ 인건비 판단기준 : 2022년 행정안전부 기준인건비 단가 기준 적용

9. 경상북도의회의원 상해 등 보상금 지급에 관한 조례 일부개정조례안

□ 개정이유

- 「지방자치법」 및 같은 법 시행령 전부개정(2022.1.13.시행)에 따라 인용 조문 변경 및 개정사항을 반영하고 그 시행에 필요한 사항 등을 정비하고자 함

- 공무상 재해의 인정기준 및 “장애”의 기준에 관한 준용 법령의 제·개정에 따라 관련 조문을 정비하고자 함

□ 주요내용

- 가. “「지방자치법」 제34조 및 동법시행령 제35조의 규정에 의하여”를 “「지방자치법」 제42조 및 같은 법 시행령 제37조에 따라”로 변경(안 제1조)
- 나. “직무”의 정의 중 공무여행을 공무활동으로 자구 수정(안 제2조제1항제1호)
- 다. 공무상 재해의 인정기준을 관련 법령 제·개정으로 당초 「공무원연금법 시행규칙」의 공무상 재해에 관한 규정 준용에서 「공무원 재해보상법 시행령」 별표 2 준용으로 변경(안 제3조제2항)
- 라. 보상금 지급 기준 관련 「지방자치법 시행령」 제37조제1항의 조문인용(안 제4조제2항)
- 마. “장애”의 기준을 관련 법령 제·개정으로 당초 「공무원연금법 시행령」 제45조에 따른 “장애등급” 제1급부터 제14급에서 「공무원 재해보상법 시행령」 별표 3의 장애등급으로 변경(안 제5조제1항)
- 바. 「지방자치법 시행령」 개정에 따라 위원회의 명칭을 의원상해등보상심의회에서 의원상해 등 보상심의위원회로 변경(안 제9조)



시 군

고 시

경주시 고시 제2022 - 22호

강동 도시계획시설(소로2류 일부개설)사업 시행자지정 및 실시계획인가 고시

경주시 강동면 유금리 1158번지 일원의 도시계획시설(도로:소로2류 일부개설) 사업에 대하여 「국토의 계획 및 이용에 관한 법률」 제86조, 제88조 및 같은 법 시행령 제97조 규정에 의거 시행자지정 및 실시계획인가하고 같은 법 제91조 규정에 의거 다음과 같이 고시합니다.

2022. 2. 3.

경 주 시 장

1. 사업시행지 위치 : 경주시 강동면 유금리 1158번지 일원

2. 사업의 종류 및 명칭

가. 종 류 : 강동 도시계획시설사업

나. 명 칭 : 교통시설(도로:소로2류 일부구간) 개설사업

3. 사업의 규모 : 도시계획도로 개설(B=8m, L=174m) 및 접속도로·부대시설 1식

4. 사업시행자의 성명 및 주소

가. 주 소 : 경주시 강동면 공정길 33-9

나. 성 명 : (주)태옥종합개발 대표 허순욱

5. 사업시행기간 : 인가일로부터 ~ 2022. 12. 31.

6. 사용(수용) 할 토지조서 : <붙임>

7. 서류계재는 생략하며 관계도서는 경주시 도시계획과(☎054-779-6422) 및 사업시행자가 비치하여 일반에게 보입니다.

〈붙임〉 사용(수용) 할 토지조서

구 분	소재지	지번	지 목	지적 (㎡)	편입면적 (㎡)	소 유 자		비고
						주 소	성 명	
계				35,506	1,387			
1	강동면 유금리	산86-4	임	24,788	271	경주시 강동면 공정길 33-9	주식회사 태옥종합 개발	
2	강동면 유금리	1158	전	2,668	487	경주시 강동면 공정길 33-9	주식회사 태옥종합 개발	
3	강동면 유금리	1143	전	1,002	265	경주시 강동면 공정길 33-9	주식회사 태옥종합 개발	
4	강동면 유금리	1142	전	2,466	32	경주시 강동면 공정길 33-9	주식회사 태옥종합 개발	
5	강동면 유금리	1575	구	3,590	328	-	농림축산 식품부	
6	강동면 유금리	산124	구	992	4	-	농림수산부	

봉화군 고시 제2022 - 16호

봉화 군관리계획 결정(변경) 및 지형도면 등 고시

봉화 군관리계획(재정비) 결정(변경)에 대하여 「국토의 계획 및 이용에 관한 법률」 제30조 및 같은 법 제32조, 「경상북도 사무위임 조례」 제2조 및 「토지이용규제 기본법」 제8조의 규정에 따라 군관리계획 결정(변경)과 지형도면 등을 다음과 같이 고시합니다.

2022년 2월 3일

봉 화 군 수

1. 군관리계획 결정(변경) 및 지형도면 등 작성 취지

- 「국토의 계획 및 이용에 관한 법률」 제2조 제4호 가목의 규정에 의한 용도지역·용도지구의 지정 또는 변경에 관한 계획, 다목의 규정에 의한 기반시설의 설치·정비 또는 개량에 관한 군관리계획을 재정비하기 위한 것으로, 관련 계획 및 민원사항 등 지역여건 변화를 반영하여 보다 계획적인 개발과 체계적인 관리를 도모하기 위함.

- 「토지이용규제 기본법」 제8조제2항의 규정에 의한 지형도면 등을 작성·고시 함으로써 토지이용규제를 투명화 하고자 함.

2. 군관리계획 결정(변경) 조서

□ 행정구역 전체 용도지역 결정(변경) 조서

1) 용도지역 결정(변경) 조서(총괄)

구 분	면 적 (㎡)			구성비 (%)	비고	
	기 정	변 경	변경후			
합 계	1,201,029,286	-	1,201,029,286	100.00		
주 거 지 역	소 계	1,711,515	-	1,711,515	0.14	
	제1종전용주거지역	-	-	-	-	
	제2종전용주거지역	-	-	-	-	
	제1종일반주거지역	1,536,272	-	1,536,272	0.13	
	제2종일반주거지역	151,392	-	151,392	0.01	
	제3종일반주거지역	-	-	-	-	
	준주거지역	23,851	-	23,851	-	
상 업 지 역	소 계	212,418	-	212,418	0.02	
	중심상업지역	-	-	-	-	
	일반상업지역	212,418	-	212,418	0.02	
	근린상업지역	-	-	-	-	
	유통상업지역	-	-	-	-	

구 분		면 적 (㎡)			구성비 (%)	비고
		기 정	변 경	변경후		
공 업 지 역	소 계	251,276	-	251,276	0.02	
	전용공업지역	-	-	-	-	
	일반공업지역	251,276	-	251,276	0.02	
	준공업지역	-	-	-	-	
녹 지 지 역	소 계	7,309,444	-	7,309,444	0.61	
	보전녹지지역	-	-	-	-	
	생산녹지지역	524,567	-	524,567	0.04	
	자연녹지지역	6,784,877	-	6,784,877	0.56	
관 리 지 역	소 계	235,070,244	감) 1,400,373	233,669,871	19.46	
	보전관리지역	73,846,869	감) 812,367	73,034,502	6.08	
	생산관리지역	42,929,733	감) 178,342	42,751,391	3.56	
	계획관리지역	118,293,642	감) 409,664	117,883,978	9.82	
농 립 지 역		885,965,741	증) 1,400,373	887,366,114	73.89	
자연환경보전지역		70,508,648	-	70,508,648	5.87	

2) 행정구역별 지정내역(읍면)

구 분	합 계 (㎡)	면 적 (㎡)				
		봉화읍	물야면	봉성면	법전면	
합 계	1,201,029,286	74,470,971	109,492,399	66,371,224	70,363,437	
주 거 지 역	소 계	1,711,515	1,065,249	-	-	-
	제1종전용주거지역	-	-	-	-	-
	제2종전용주거지역	-	-	-	-	-
	제1종일반주거지역	1,536,272	896,627	-	-	-
	제2종일반주거지역	151,392	144,771	-	-	-
	제3종일반주거지역	-	-	-	-	-
	준주거지역	23,851	23,851	-	-	-
상 업 지 역	소 계	212,418	146,588	-	-	-
	중심상업지역	-	-	-	-	-
	일반상업지역	212,418	146,588	-	-	-
	근린상업지역	-	-	-	-	-
	유통상업지역	-	-	-	-	-
공 업 지 역	소 계	251,276	66,623	-	-	-
	전용공업지역	-	-	-	-	-
	일반공업지역	251,276	66,623	-	-	-
	준공업지역	-	-	-	-	-

구 분	합 계 (㎡)	면 적 (㎡)				
		봉화읍	물야면	봉성면	법전면	
녹 지 지 역	소 계	7,309,444	5,171,540	-	-	-
	보전녹지지역	-	-	-	-	-
	생산녹지지역	524,567	266,407	-	-	-
	자연녹지지역	6,784,877	4,905,133	-	-	-
관 리 지 역	소 계	233,669,871	30,206,046	28,865,937	17,845,994	22,955,301
	보전관리지역	73,034,502	3,375,746	6,568,245	2,115,606	3,830,899
	생산관리지역	42,751,391	3,311,463	9,240,578	2,380,941	5,634,225
	계획관리지역	117,883,978	23,518,837	13,057,114	13,349,447	13,490,177
농 립 지 역	887,366,114	37,814,925	78,108,708	48,525,230	47,408,136	
자연환경보전지역	70,508,648	-	2,517,754	-	-	

구 분		면 적 (㎡)					
		춘양면	소천면	석포면	재산면	명호면	상운면
합 계		167,021,493	261,539,062	150,935,615	125,837,622	116,064,026	58,933,437
주 거 지 역	소 계	646,266	-	-	-	-	-
	제1종전용주거 지역	-	-	-	-	-	-
	제2종전용주거 지역	-	-	-	-	-	-
	제1종일반주거 지역	639,645	-	-	-	-	-
	제2종일반주거 지역	6,621	-	-	-	-	-
	제3종일반주거 지역	-	-	-	-	-	-
	준주거지역	-	-	-	-	-	-
상 업 지 역	소 계	65,830	-	-	-	-	-
	중심상업지역	-	-	-	-	-	-
	일반상업지역	65,830	-	-	-	-	-
	근린상업지역	-	-	-	-	-	-
	유통상업지역	-	-	-	-	-	-

구 분		면 적 (㎡)					
		춘양면	소천면	석포면	재산면	명호면	상운면
공 업 지 역	소 계	-	-	184,653	-	-	-
	전용공업지역	-	-	-	-	-	-
	일반공업지역	-	-	184,653	-	-	-
	준공업지역	-	-	-	-	-	-
녹 지 지 역	소 계	2,137,904	-	-	-	-	-
	보전녹지지역	-	-	-	-	-	-
	생산녹지지역	258,160	-	-	-	-	-
	자연녹지지역	1,879,744	-	-	-	-	-
관 리 지 역	소 계	26,503,655	27,095,833	9,516,343	19,513,196	29,114,257	22,053,309
	보전관리지역	12,714,165	15,660,742	4,691,360	16,183,981	7,105,440	788,318
	생산관리지역	4,669,617	3,508,538	1,501,057	486,981	6,025,057	5,992,934
	계획관리지역	9,119,873	7,926,553	3,323,926	2,842,234	15,983,760	15,272,057
농 림 지 역	137,572,867	234,191,599	116,859,219	93,884,116	56,121,186	36,880,128	
자연환경보전지역	94,971	251,630	24,375,400	12,440,310	30,828,583	-	

3) 행정구역별 지정내역(리)

구 분	합 계 (㎡)	면 적 (㎡)					
		분 화 읍					
		계	거촌리	내성리	도촌리	문단리	
합 계	1,201,029,286	74,470,971	5,760,041	2,934,472	8,302,001	9,128,298	
주 거 지 역	소 계	1,711,515	1,065,249	-	675,086	-	-
	제1종전용주거지역	-	-	-	-	-	-
	제2종전용주거지역	-	-	-	-	-	-
	제1종일반주거지역	1,536,272	896,627	-	513,377	-	-
	제2종일반주거지역	151,392	144,771	-	137,858	-	-
	제3종일반주거지역	-	-	-	-	-	-
	준주거지역	23,851	23,851	-	23,851	-	-
상 업 지 역	소 계	212,418	146,588	-	137,483	-	-
	중심상업지역	-	-	-	-	-	-
	일반상업지역	212,418	146,588	-	137,483	-	-
	근린상업지역	-	-	-	-	-	-
	유통상업지역	-	-	-	-	-	-

구 분		합 계 (㎡)	면 적 (㎡)				
			봉 화 읍				
			계	거촌리	내성리	도촌리	문단리
공 업 지 역	소 계	251,276	66,623	-	-	-	-
	전용공업지역	-	-	-	-	-	-
	일반공업지역	251,276	66,623	-	-	-	-
	준공업지역	-	-	-	-	-	-
녹 지 지 역	소 계	7,309,444	5,171,540	-	1,702,182	-	-
	보전녹지지역	-	-	-	-	-	-
	생산녹지지역	524,567	266,407	-	5,633	-	-
	자연녹지지역	6,784,877	4,905,133	-	1,696,549	-	-
관 리 지 역	소 계	233,669,871	30,206,046	3,570,886	208,716	4,283,065	5,025,911
	보전관리지역	73,034,502	3,375,746	255,478	24,274	701,996	329,494
	생산관리지역	42,751,391	3,311,463	181,907	-	284,686	67,057
	계획관리지역	117,883,978	23,518,837	3,133,501	184,442	3,296,383	4,629,360
농 립 지 역		887,366,114	37,814,925	2,189,155	211,005	4,018,936	4,102,387
자연환경보전지역		70,508,648	-	-	-	-	-

구 분		면 적 (㎡)					
		분 화 읍					
		삼계리	석평리	유곡리	적덕리	해저리	화천리
합 계		2,142,037	6,847,738	11,452,072	10,574,701	8,780,900	8,548,711
주거지역	소 계	185,420	9,490	15,607	-	179,646	-
	제1종전용주거지역	-	-	-	-	-	-
	제2종전용주거지역	-	-	-	-	-	-
	제1종일반주거지역	185,280	9,490	15,607	-	172,873	-
	제2종일반주거지역	140	-	-	-	6,773	-
	제3종일반주거지역	-	-	-	-	-	-
	준주거지역	-	-	-	-	-	-
상업지역	소 계	-	-	-	-	9,105	-
	중심상업지역	-	-	-	-	-	-
	일반상업지역	-	-	-	-	9,105	-
	근린상업지역	-	-	-	-	-	-
	유통상업지역	-	-	-	-	-	-
공업지역	소 계	-	-	-	-	66,623	-
	전용공업지역	-	-	-	-	-	-
	일반공업지역	-	-	-	-	66,623	-

구 분		면 적 (㎡)					
		분 화 읍					
		삼계리	석평리	유곡리	적덕리	해저리	화천리
	준공업지역	-	-	-	-	-	-
	소 계	1,421,330	433,807	336,086	-	1,278,135	-
녹 지 지 역	보전녹지지역	-	-	-	-	-	-
	생산녹지지역	57,352	-	-	-	203,422	-
	자연녹지지역	1,363,978	433,807	336,086	-	1,074,713	-
	소 계	412,392	2,764,083	4,426,256	3,613,988	2,718,728	3,182,021
관 리 지 역	보전관리지역	364,660	396,084	479,323	478,473	344,772	1,192
	생산관리지역	-	-	-	28,312	3,609	2,745,892
	계획관리지역	47,732	2,367,999	3,946,933	3,107,203	2,370,347	434,937
	농 립 지 역	122,895	3,640,358	6,674,123	6,960,713	4,528,663	5,366,690
	자연환경보전지역	-	-	-	-	-	-

구 분		면 적 (㎡)					
		물 야 면					
		계	가평리	개단리	두문리	북지리	수식리
합 계		109,492,399	4,906,154	24,869,851	6,536,547	17,266,225	11,390,543
주거지역	소 계	-	-	-	-	-	-
	제1종전용주거지역	-	-	-	-	-	-
	제2종전용주거지역	-	-	-	-	-	-
	제1종일반주거지역	-	-	-	-	-	-
	제2종일반주거지역	-	-	-	-	-	-
	제3종일반주거지역	-	-	-	-	-	-
	준주거지역	-	-	-	-	-	-
상업지역	소 계	-	-	-	-	-	-
	중심상업지역	-	-	-	-	-	-
	일반상업지역	-	-	-	-	-	-
	근린상업지역	-	-	-	-	-	-
	유통상업지역	-	-	-	-	-	-
공업지역	소 계	-	-	-	-	-	-
	전용공업지역	-	-	-	-	-	-
	일반공업지역	-	-	-	-	-	-

구 분		면 적 (㎡)					
		물 야 면					
		계	가평리	개단리	두문리	북지리	수식리
	준공업지역	-	-	-	-	-	-
	소 계	-	-	-	-	-	-
녹 지 지 역	보전녹지지역	-	-	-	-	-	-
	생산녹지지역	-	-	-	-	-	-
	자연녹지지역	-	-	-	-	-	-
	소 계	28,865,937	1,601,382	5,279,885	2,493,160	5,008,162	3,889,644
관 리 지 역	보전관리지역	6,568,245	-	2,120,349	179,700	505,820	-
	생산관리지역	9,240,578	121,630	2,010,967	419,149	1,769,960	2,998,440
	계획관리지역	13,057,114	1,479,752	1,148,569	1,894,311	2,732,382	891,204
	농 립 지 역	78,108,708	3,304,772	19,589,966	4,043,387	12,258,063	7,500,899
	자연환경보전지역	2,517,754	-	-	-	-	-

구 분		면 적 (㎡)					
		물 야 면			봉 성 면		
		압동리	오목리	오전리	계	금봉리	동양리
합 계		6,514,431	10,382,467	27,626,181	66,371,224	13,752,375	4,854,140
주 거 지 역	소 계	-	-	-	-	-	-
	제1종전용주거지역	-	-	-	-	-	-
	제2종전용주거지역	-	-	-	-	-	-
	제1종일반주거지역	-	-	-	-	-	-
	제2종일반주거지역	-	-	-	-	-	-
	제3종일반주거지역	-	-	-	-	-	-
	준주거지역	-	-	-	-	-	-
상 업 지 역	소 계	-	-	-	-	-	-
	중심상업지역	-	-	-	-	-	-
	일반상업지역	-	-	-	-	-	-
	근린상업지역	-	-	-	-	-	-
	유통상업지역	-	-	-	-	-	-
공 업 지 역	소 계	-	-	-	-	-	-
	전용공업지역	-	-	-	-	-	-
	일반공업지역	-	-	-	-	-	-

구 분		면 적 (㎡)					
		물 야 면			봉 성 면		
		압동리	오목리	오전리	계	금봉리	동양리
	준공업지역	-	-	-	-	-	-
	소 계	-	-	-	-	-	-
녹지지역	보전녹지지역	-	-	-	-	-	-
	생산녹지지역	-	-	-	-	-	-
	자연녹지지역	-	-	-	-	-	-
	소 계	2,440,890	3,017,775	5,135,039	17,845,994	2,951,204	1,032,233
관리지역	보전관리지역	292,050	182,345	3,287,981	2,115,606	497,120	21,468
	생산관리지역	391,254	90,729	1,438,449	2,380,941	805,687	-
	계획관리지역	1,757,586	2,744,701	408,609	13,349,447	1,648,397	1,010,765
	농 립 지 역	4,073,541	7,364,692	19,973,388	48,525,230	10,801,171	3,821,907
	자연환경보전지역	-	-	2,517,754	-	-	-

구 분		면 적 (㎡)				
		분 성 면				
		봉성리	봉양리	외삼리	우곡리	창평리
합 계		4,682,187	8,853,285	8,091,198	20,442,189	5,695,850
주거지역	소 계	-	-	-	-	-
	제1종전용주거지역	-	-	-	-	-
	제2종전용주거지역	-	-	-	-	-
	제1종일반주거지역	-	-	-	-	-
	제2종일반주거지역	-	-	-	-	-
	제3종일반주거지역	-	-	-	-	-
	준주거지역	-	-	-	-	-
상업지역	소 계	-	-	-	-	-
	중심상업지역	-	-	-	-	-
	일반상업지역	-	-	-	-	-
	근린상업지역	-	-	-	-	-
	유통상업지역	-	-	-	-	-
공업지역	소 계	-	-	-	-	-
	전용공업지역	-	-	-	-	-
	일반공업지역	-	-	-	-	-
	준공업지역	-	-	-	-	-

구 분		면 적 (㎡)				
		분 성 면				
		봉성리	봉양리	외삼리	우곡리	창평리
녹 지 지 역	소 계	-	-	-	-	-
	보전녹지지역	-	-	-	-	-
	생산녹지지역	-	-	-	-	-
	자연녹지지역	-	-	-	-	-
관 리 지 역	소 계	2,160,488	3,824,689	3,684,434	2,818,808	1,374,138
	보전관리지역	55,196	86,468	206,340	1,232,691	16,323
	생산관리지역	51,059	24,646	13,575	1,442,078	43,896
	계획관리지역	2,054,233	3,713,575	3,464,519	144,039	1,313,919
농 립 지 역		2,521,699	5,028,596	4,406,764	17,623,381	4,321,712
자연환경보전지역		-	-	-	-	-

구 분		면 적 (㎡)					
		법 전 면					
		계	농산리	법전리	소지리	소천리	어지리
합 계		70,363,437	14,552,937	9,465,621	6,623,316	9,693,085	13,242,299
주 거 지 역	소 계	-	-	-	-	-	-
	제1종전용주거지역	-	-	-	-	-	-
	제2종전용주거지역	-	-	-	-	-	-
	제1종일반주거지역	-	-	-	-	-	-
	제2종일반주거지역	-	-	-	-	-	-
	제3종일반주거지역	-	-	-	-	-	-
	준주거지역	-	-	-	-	-	-
상 업 지 역	소 계	-	-	-	-	-	-
	중심상업지역	-	-	-	-	-	-
	일반상업지역	-	-	-	-	-	-
	근린상업지역	-	-	-	-	-	-
	유통상업지역	-	-	-	-	-	-
공 업 지 역	소 계	-	-	-	-	-	-
	전용공업지역	-	-	-	-	-	-
	일반공업지역	-	-	-	-	-	-
	준공업지역	-	-	-	-	-	-

구 분		면 적 (㎡)					
		법 전 면					
		계	농산리	법전리	소지리	소천리	어지리
녹지 지역	소 계	-	-	-	-	-	-
	보전녹지지역	-	-	-	-	-	-
	생산녹지지역	-	-	-	-	-	-
	자연녹지지역	-	-	-	-	-	-
관 리 지 역	소 계	22,955,301	4,333,258	3,269,758	1,836,775	3,225,490	2,974,835
	보전관리지역	3,830,899	1,825,158	68,214	150,375	1,182,542	593,821
	생산관리지역	5,634,225	2,215,318	-	562,009	1,073,539	1,782,968
	계획관리지역	13,490,177	292,782	3,201,544	1,124,391	969,409	598,046
농 립 지 역		47,408,136	10,219,679	6,195,863	4,786,541	6,467,595	10,267,464
자연환경보전지역		-	-	-	-	-	-

구 분		면 적 (㎡)					
		법 전 면		춘 양 면			
		척곡리	풍정리	계	도심리	서동리	서벽리
합 계		8,790,830	7,995,349	167,021,493	17,106,336	8,517,465	34,625,710
주 거 지 역	소 계	-	-	646,266	-	10,137	-
	제1종전용주거지역	-	-	-	-	-	-
	제2종전용주거지역	-	-	-	-	-	-
	제1종일반주거지역	-	-	639,645	-	10,137	-
	제2종일반주거지역	-	-	6,621	-	-	-
	제3종일반주거지역	-	-	-	-	-	-
	준주거지역	-	-	-	-	-	-
상 업 지 역	소 계	-	-	65,830	-	-	-
	중심상업지역	-	-	-	-	-	-
	일반상업지역	-	-	65,830	-	-	-
	근린상업지역	-	-	-	-	-	-
	유통상업지역	-	-	-	-	-	-
공 업 지 역	소 계	-	-	-	-	-	-
	전용공업지역	-	-	-	-	-	-
	일반공업지역	-	-	-	-	-	-
	준공업지역	-	-	-	-	-	-

구 분		면 적 (㎡)					
		법 전 면		춘 양 면			
		척곡리	풍정리	계	도심리	서동리	서벽리
녹 지 지 역	소 계	-	-	2,137,904	-	617,030	-
	보전녹지지역	-	-	-	-	-	-
	생산녹지지역	-	-	258,160	-	-	-
	자연녹지지역	-	-	1,879,744	-	617,030	-
관 리 지 역	소 계	3,290,845	4,024,340	26,503,655	3,318,503	1,851,922	8,696,466
	보전관리지역	10,789	-	12,714,165	987,897	469,802	2,972,944
	생산관리지역	183	208	4,669,617	1,784,780	321,310	2,096,123
	계획관리지역	3,279,873	4,024,132	9,119,873	545,826	1,060,810	3,627,399
농 립 지 역		5,499,985	3,971,009	137,572,867	13,787,833	5,985,327	25,929,244
자연환경보전지역		-	-	94,971	-	53,049	-

구 분		면 적 (㎡)					
		촌 양 면					
		석현리	소로리	애당리	우구치리	의양리	학산리
합 계		15,408,428	11,299,673	32,108,920	33,525,980	5,080,128	9,348,853
주거지역	소 계	-	75,923	-	-	560,206	-
	제1종전용주거지역	-	-	-	-	-	-
	제2종전용주거지역	-	-	-	-	-	-
	제1종일반주거지역	-	69,302	-	-	560,206	-
	제2종일반주거지역	-	6,621	-	-	-	-
	제3종일반주거지역	-	-	-	-	-	-
	준주거지역	-	-	-	-	-	-
상업지역	소 계	-	-	-	-	65,830	-
	중심상업지역	-	-	-	-	-	-
	일반상업지역	-	-	-	-	65,830	-
	근린상업지역	-	-	-	-	-	-
	유통상업지역	-	-	-	-	-	-
공업지역	소 계	-	-	-	-	-	-
	전용공업지역	-	-	-	-	-	-

구 분		면 적 (㎡)					
		춘 양 면					
		석현리	소로리	애당리	우구치리	의양리	학산리
	일반공업지역	-	-	-	-	-	-
	준공업지역	-	-	-	-	-	-
녹 지 지 역	소 계	-	505,942	-	-	976,932	38,000
	보전녹지지역	-	-	-	-	-	-
	생산녹지지역	-	134,418	-	-	123,742	-
	자연녹지지역	-	371,524	-	-	853,190	38,000
관 리 지 역	소 계	2,883,529	2,090,896	2,083,826	2,055,068	918,895	2,604,550
	보전관리지역	2,452,448	43,339	1,849,286	1,978,040	16,637	1,943,772
	생산관리지역	-	379,318	-	-	88,086	-
	계획관리지역	431,081	1,668,239	234,540	77,028	814,172	660,778
농 립 지 역		12,482,977	8,626,912	30,025,094	31,470,912	2,558,265	6,706,303
자연환경보전지역		41,922	-	-	-	-	-

구 분		면 적 (㎡)					
		소 천 면					
		계	고선리	남회룡리	두음리	분천리	서천리
합 계		261,539,062	93,686,674	24,929,427	29,332,534	63,161,581	10,254,826
주 거 지 역	소 계	-	-	-	-	-	-
	제1종전용주거지역	-	-	-	-	-	-
	제2종전용주거지역	-	-	-	-	-	-
	제1종일반주거지역	-	-	-	-	-	-
	제2종일반주거지역	-	-	-	-	-	-
	제3종일반주거지역	-	-	-	-	-	-
	준주거지역	-	-	-	-	-	-
상 업 지 역	소 계	-	-	-	-	-	-
	중심상업지역	-	-	-	-	-	-
	일반상업지역	-	-	-	-	-	-
	근린상업지역	-	-	-	-	-	-
	유통상업지역	-	-	-	-	-	-
공 업 지 역	소 계	-	-	-	-	-	-
	전용공업지역	-	-	-	-	-	-
	일반공업지역	-	-	-	-	-	-
	준공업지역	-	-	-	-	-	-

구 분		면 적 (㎡)					
		소 천 면					
		계	고선리	남회룡리	두음리	분천리	서천리
녹 지 지 역	소 계	-	-	-	-	-	-
	보전녹지지역	-	-	-	-	-	-
	생산녹지지역	-	-	-	-	-	-
	자연녹지지역	-	-	-	-	-	-
관 리 지 역	소 계	27,095,833	3,362,509	1,443,444	1,995,785	8,480,476	1,465,166
	보전관리지역	15,660,742	2,928,481	1,409,809	1,381,879	6,391,553	1,344,513
	생산관리지역	3,508,538	302,546	-	562,303	1,079,040	-
	계획관리지역	7,926,553	131,482	33,635	51,603	1,009,883	120,653
농 립 지 역		234,191,599	90,072,535	23,485,983	27,336,749	54,681,105	8,789,660
자연환경보전지역		251,630	251,630	-	-	-	-

구 분		면 적 (㎡)					
		소 천 면		석 포 면			
		임기리	현동리	계	대현리	석포리	승부리
합 계		18,544,257	21,629,763	150,935,615	50,915,729	80,554,271	19,465,615
주거지역	소 계	-	-	-	-	-	-
	제1종전용주거지역	-	-	-	-	-	-
	제2종전용주거지역	-	-	-	-	-	-
	제1종일반주거지역	-	-	-	-	-	-
	제2종일반주거지역	-	-	-	-	-	-
	제3종일반주거지역	-	-	-	-	-	-
	준주거지역	-	-	-	-	-	-
상업지역	소 계	-	-	-	-	-	-
	중심상업지역	-	-	-	-	-	-
	일반상업지역	-	-	-	-	-	-
	근린상업지역	-	-	-	-	-	-
	유통상업지역	-	-	-	-	-	-
공업지역	소 계	-	-	184,653	-	184,653	-
	전용공업지역	-	-	-	-	-	-
	일반공업지역	-	-	184,653	-	184,653	-

구 분		면 적 (㎡)					
		소 천 면		석 포 면			
		임기리	현동리	계	대현리	석포리	승부리
	준공업지역	-	-	-	-	-	-
녹 지 지 역	소 계	-	-	-	-	-	-
	보전녹지지역	-	-	-	-	-	-
	생산녹지지역	-	-	-	-	-	-
	자연녹지지역	-	-	-	-	-	-
관 리 지 역	소 계	5,226,247	5,122,206	9,516,343	2,170,186	4,857,464	2,488,693
	보전관리지역	1,218,840	985,667	4,691,360	1,987,622	1,547,001	1,156,737
	생산관리지역	1,015,104	549,545	1,501,057	12,387	333,089	1,155,581
	계획관리지역	2,992,303	3,586,994	3,323,926	170,177	2,977,374	176,375
	농 립 지 역	13,318,010	16,507,557	116,859,219	24,637,758	75,244,539	16,976,922
	자연환경보전지역	-	-	24,375,400	24,107,785	267,615	-

구 분		면 적 (㎡)					
		재 산 면					
		계	갈산리	남면리	동면리	상리	현동리
합 계		125,837,622	50,130,213	16,447,542	30,422,628	9,944,913	18,892,326
주 거 지 역	소 계	-	-	-	-	-	-
	제1종전용주거지역	-	-	-	-	-	-
	제2종전용주거지역	-	-	-	-	-	-
	제1종일반주거지역	-	-	-	-	-	-
	제2종일반주거지역	-	-	-	-	-	-
	제3종일반주거지역	-	-	-	-	-	-
	준주거지역	-	-	-	-	-	-
상 업 지 역	소 계	-	-	-	-	-	-
	중심상업지역	-	-	-	-	-	-
	일반상업지역	-	-	-	-	-	-
	근린상업지역	-	-	-	-	-	-
	유통상업지역	-	-	-	-	-	-
공 업 지 역	소 계	-	-	-	-	-	-
	전용공업지역	-	-	-	-	-	-
	일반공업지역	-	-	-	-	-	-

구 분		면 적 (㎡)					
		재 산 면					
		계	갈산리	남면리	동면리	상리	현동리
	준공업지역	-	-	-	-	-	-
녹 지 지 역	소 계	-	-	-	-	-	-
	보전녹지지역	-	-	-	-	-	-
	생산녹지지역	-	-	-	-	-	-
	자연녹지지역	-	-	-	-	-	-
관 리 지 역	소 계	19,513,196	6,873,136	2,016,700	4,373,658	1,581,645	4,668,057
	보전관리지역	16,183,981	6,308,045	1,924,531	3,899,012	1,289,348	2,763,045
	생산관리지역	486,981	-	-	-	110,073	376,908
	계획관리지역	2,842,234	565,091	92,169	474,646	182,224	1,528,104
	농 립 지 역	93,884,116	43,257,077	8,732,055	26,048,970	6,436,233	9,409,781
	자연환경보전지역	12,440,310	-	5,698,787	-	1,927,035	4,814,488

구 분		면 적 (㎡)					
		명 호 면					
		계	고감리	고계리	관창리	도천리	북곡리
합 계		116,064,026	10,185,127	12,850,930	23,641,425	16,342,391	22,316,997
주 거 지 역	소 계	-	-	-	-	-	-
	제1종전용주거지역	-	-	-	-	-	-
	제2종전용주거지역	-	-	-	-	-	-
	제1종일반주거지역	-	-	-	-	-	-
	제2종일반주거지역	-	-	-	-	-	-
	제3종일반주거지역	-	-	-	-	-	-
	준주거지역	-	-	-	-	-	-
상 업 지 역	소 계	-	-	-	-	-	-
	중심상업지역	-	-	-	-	-	-
	일반상업지역	-	-	-	-	-	-
	근린상업지역	-	-	-	-	-	-
	유통상업지역	-	-	-	-	-	-

구 분		면 적 (㎡)					
		명 호 면					
		계	고감리	고계리	관창리	도천리	북곡리
공 업 지 역	소 계	-	-	-	-	-	-
	전용공업지역	-	-	-	-	-	-
	일반공업지역	-	-	-	-	-	-
	준공업지역	-	-	-	-	-	-
녹 지 지 역	소 계	-	-	-	-	-	-
	보전녹지지역	-	-	-	-	-	-
	생산녹지지역	-	-	-	-	-	-
	자연녹지지역	-	-	-	-	-	-
관 리 지 역	소 계	29,114,257	3,721,627	2,376,572	5,810,857	6,130,556	177,481
	보전관리지역	7,105,440	-	1,463,683	2,377,445	1,188,483	177,481
	생산관리지역	6,025,057	1,599,476	-	1,203,794	1,439,643	-
	계획관리지역	15,983,760	2,122,151	912,889	2,229,618	3,502,430	-
농 립 지 역		56,121,186	6,463,500	3,149,588	16,463,747	10,211,835	2,524
자연환경보전지역		30,828,583	-	7,324,770	1,366,821	-	22,136,992

구 분		면 적 (㎡)					
		명 호 면			상 운 면		
		삼동리	양곡리	풍호리	계	가곡리	구천리
합 계		14,004,314	7,050,497	9,672,345	58,933,437	8,442,861	7,029,286
주 거 지 역	소 계	-	-	-	-	-	-
	제1종전용주거지역	-	-	-	-	-	-
	제2종전용주거지역	-	-	-	-	-	-
	제1종일반주거지역	-	-	-	-	-	-
	제2종일반주거지역	-	-	-	-	-	-
	제3종일반주거지역	-	-	-	-	-	-
	준주거지역	-	-	-	-	-	-
상 업 지 역	소 계	-	-	-	-	-	-
	중심상업지역	-	-	-	-	-	-
	일반상업지역	-	-	-	-	-	-
	근린상업지역	-	-	-	-	-	-
	유통상업지역	-	-	-	-	-	-
공 업 지 역	소 계	-	-	-	-	-	-
	전용공업지역	-	-	-	-	-	-
	일반공업지역	-	-	-	-	-	-
	준공업지역	-	-	-	-	-	-

구 분		면 적 (㎡)					
		명 호 면			상 운 면		
		삼동리	양곡리	풍호리	계	가곡리	구천리
녹 지 지 역	소 계	-	-	-	-	-	-
	보전녹지지역	-	-	-	-	-	-
	생산녹지지역	-	-	-	-	-	-
	자연녹지지역	-	-	-	-	-	-
관 리 지 역	소 계	4,619,186	2,746,763	3,531,215	22,053,309	3,745,018	2,446,279
	보전관리지역	1,273,576	-	624,772	788,318	-	-
	생산관리지역	1,556,177	95	225,872	5,992,934	-	1,283,295
	계획관리지역	1,789,433	2,746,668	2,680,571	15,272,057	3,745,018	1,162,984
농 립 지 역		9,385,128	4,303,734	6,141,130	36,880,128	4,697,843	4,583,007
자연환경보전지역		-	-	-	-	-	-

구 분		면 적 (㎡)					
		상 운 면					
		문촌리	설매리	신라리	운계리	토일리	하늘리
합 계		12,747,653	4,505,744	7,016,894	6,899,717	5,748,274	6,543,008
주 거 지 역	소 계	-	-	-	-	-	-
	제1종전용주거지역	-	-	-	-	-	-
	제2종전용주거지역	-	-	-	-	-	-
	제1종일반주거지역	-	-	-	-	-	-
	제2종일반주거지역	-	-	-	-	-	-
	제3종일반주거지역	-	-	-	-	-	-
	준주거지역	-	-	-	-	-	-
상 업 지 역	소 계	-	-	-	-	-	-
	중심상업지역	-	-	-	-	-	-
	일반상업지역	-	-	-	-	-	-
	근린상업지역	-	-	-	-	-	-
	유통상업지역	-	-	-	-	-	-

구 분		면 적 (㎡)					
		상 운 면					
		문촌리	설매리	신라리	운계리	토일리	하늘리
공 업 지 역	소 계	-	-	-	-	-	-
	전용공업지역	-	-	-	-	-	-
	일반공업지역	-	-	-	-	-	-
	준공업지역	-	-	-	-	-	-
녹 지 지 역	소 계	-	-	-	-	-	-
	보전녹지지역	-	-	-	-	-	-
	생산녹지지역	-	-	-	-	-	-
	자연녹지지역	-	-	-	-	-	-
관 리 지 역	소 계	3,199,476	2,235,864	2,715,680	2,845,877	1,529,283	3,335,832
	보전관리지역	-	117,480	-	48,823	-	622,015
	생산관리지역	2,594,384	-	2,052,003	11,674	-	51,578
	계획관리지역	605,092	2,118,384	663,677	2,785,380	1,529,283	2,662,239
농 립 지 역		9,548,177	2,269,880	4,301,214	4,053,840	4,218,991	3,207,176
자연환경보전지역		-	-	-	-	-	-

가. 봉화도시지역

1) 군계획시설 결정(변경) 조서

가) 교통시설

(1) 도로

구분	규모				기능	연장 (m)	기 점	종 점	사용 형태	주 요 경과지	최 초 결정일	비 고
	등급	류별	번호	폭원 (m)								
기정	중로	1	5	10~ 28	주간 선 도로	1,441	해저리 구역계	제2호 광장	일반 도로	내성천	건고 제157호 (73.04.25)	
변경	중로	1	5	10~ 28	주간 선 도로	1,441	해저리 구역계	제2호 광장	일반 도로	내성천	건고 제157호 (73.04.25)	
기정	중로	3	1	12	보조 간선 도로	1,098	내성리 중3-6	제4호 교통광장	일반 도로	-	건고 제157호 (73.04.25)	
변경	중로	3	1	12	보조 간선 도로	1,098	중로3-6	제4호 교통광장	일반 도로	-	건고 제157호 (73.04.25)	
기정	중로	3	2	12	보조 간선 도로	204	내성리 중2-5	봉화 보건소	일반 도로	중3-1	건고 제157호 (73.04.25)	
변경	중로	3	2	12	보조 간선 도로	204	중로2-5	봉화 보건소	일반 도로	중3-1	건고 제157호 (73.04.25)	

구분	규모				기능	연장 (m)	기 점	종 점	사용 형태	주 요 경과지	최 초 결정일	비 고
	등급	류별	번호	폭원 (m)								
기정	중로	3	5	12	보조 간선 도로	912	봉화군청	해저리 중1-5	일반 도로	봉화노인 복지센터	경고 제131호 (77.04.28)	
변경	중로	3	5	12	보조 간선 도로	912	봉화군청	해저리 중1-5	일반 도로	봉화노인 복지센터	경고 제131호 (77.04.28)	
기정	중로	3	12	12	집산 도로	162	내성리 대로3-1	내성리 산47-13	일반 도로	-	봉고 제44호 (20.05.11)	
변경	중로	3	13	12	집산 도로	162	대로3-1	내성리 산47-13	일반 도로	-	봉고 제44호 (20.05.11)	
기정	소로	2	17	8	국지 도로	213	내성리 중3-6	내성리 산49-1	일반 도로	-	봉고 제44호 (20.05.11)	
변경	소로	2	20	8	국지 도로	213	중로3-6	내성리 산49-1	일반 도로	-	봉고 제44호 (20.05.11)	
기정	소로	3	43	6	국지 도로	267	내성리 475	내성리 184-5	일반 도로	-	경고 제99호 (78.04.08)	
변경	소로	3	43	6	국지 도로	264	소로2-12	소로3-42	일반 도로	-	경고 제99호 (78.04.08)	
폐지	소로	3	70	6	국지 도로	275	삼계리 소2-15	삼계리 100	일반 도로	-	봉고 제4호 (04.04.02)	
기정	소로	3	78	6	국지 도로	95	내성리 260-25	내성리 273-14	일반 도로	-	경고 제99호 (78.04.08)	
변경	소로	3	80	6	국지 도로	95	소로2-7	중로3-1	일반 도로	-	경고 제99호 (78.04.08)	

구분	규모				기능	연장 (m)	기 점	종 점	사용 형태	주 요 경과지	최 초 결정일	비 고
	등급	류별	번호	폭원 (m)								
신설	소로	3	81	6	국지 도로	54	소로3-77	삼계리 45-4	일반 도로	-	-	
신설	소로	3	82	6	국지 도로	74	중로3-1	소로2-8	일반 도로	-	140	

□ 변경사유서

변경전 도로명	변경후 도로명	변 경 내 용	변 경 사 유
중로1-5호선	중로1-5호선	○ 선형 변경 - B = 10~28m	○ 도로개설 현황 반영에 따른 도로선형 일부변경
중로3-1호선	중로3-1호선	○ 선형 변경	○ 도로개설 현황 반영에 따른 도로선형 일부변경
중로3-2호선	중로3-2호선	○ 선형 변경	○ 도로개설 현황 반영에 따른 도로선형 일부변경
중로3-5호선	중로3-5호선	○ 선형 변경	○ 도로개설 현황 반영에 따른 도로선형 일부변경
중로3-12호선	중로3-13호선	○ 도로명 변경 - 중로3-12 → 중로3-13호선	○ 노선번호 중복에 따른 노선번호 변경
소로2-17호선	소로2-20호선	○ 도로명 변경 - 소로2-17 → 소로2-20호선	○ 노선번호 중복에 따른 노선번호 변경
소로3-43호선	소로3-43호선	○ 선형 변경 - L = 267m → 264m, 감) 3m	○ 도로공사 설계 선형 반영에 따른 시점부 일부구간 노선 변경

변경전 도로명	변경후 도로명	변경내용	변경사유
소로3-70호선	-	<ul style="list-style-type: none"> ○ 노선폐지 - B = 6m - L = 275m 	<ul style="list-style-type: none"> ○ 결정고시 후 16년이 경과된 미개설 도로로서 지역주민의 재산권 보호를 위하여 장기미집행 시설 폐지
소로3-78호선	소로3-80호선	<ul style="list-style-type: none"> ○ 도로명 변경 - 소로3-78 → 소로3-80호선 	<ul style="list-style-type: none"> ○ 노선번호 중복에 따른 노선번호 변경
-	소로3-81호선	<ul style="list-style-type: none"> ○ 노선 신설 - B = 6m - L = 54m 	<ul style="list-style-type: none"> ○ 도로개설 현황 반영에 따른 노선 신설
-	소로3-82호선	<ul style="list-style-type: none"> ○ 노선 신설 - B = 6m - L = 74m 	<ul style="list-style-type: none"> ○ 도로개설 계획 반영에 따른 노선 신설

(2) 주차장

구분	도면 표시 번호	시설명	위 치	면 적 (㎡)			최 초 결정일	비고
				기정	변경	변경후		
변경	4	주차장	내성리 265 일원	2,355	감) 160	2,195	봉고 제89호 (09.01.05)	노외 주차장

□ 변경사유서

도면표시번호	시설명	변경내용	변경사유
4	주차장	<ul style="list-style-type: none"> ○ 주차장 면적 축소 - A = 2,355㎡ → 2,195㎡, 감)160㎡ 	<ul style="list-style-type: none"> ○ 내성공용주차타워 조성사업 계획 변경에 따른 주차장 부지 일부 제척

나) 공간시설

(1) 공원

구분	도면 표시 번호	시설명	시설의 종류	위 치	면 적 (㎡)			최 초 결정일	비고
					기정	변경	변경후		
폐지	3	포저공 원	근린공 원	내성리 산9-1 일원	1,530	감)1,530	-	건고 제157호 (73.04.25)	자연녹지 지역

□ 변경사유서

도면 표시 번호	시설명	변 경 내 용	변 경 사 유
3	포저 공원	○ 근린공원 폐지 - A = 1,530㎡	○ '20.07.01. 장기미집행시설 실효 시 국공유지 실효 유예된 공원으로 근린공원의 성격과 기능에 부합하지 않아 폐지

다) 유통 및 공급시설

(1) 수도공급설비

구분	도면 표시 번호	시설명	위 치	면 적 (㎡)			최 초 결정일	비고
				기정	변경	변경후		
변경	1	봉화 정수장	삼계리 162-1 일원	5,240	증) 181	5,421	경고 제185호 (84.10.05)	
변경	2	배수지	삼계리 28-4번지 일원	10,400	-	10,400	경고 제172호 (97.08.27)	

□ 변경사유서

도면표시번호	시설명	변경내용	변경사유
1	봉화정수장	○ 면적 변경 - A = 5,240㎡ → 5,421㎡, 증) 181㎡	○ 장기미집행시설(대로3-2호선)의 부분 실효 및 정수장 사용현황 반영에 따른 면적 확장
2	배수지	○ 위치 오기 정정 - 내성리 28-4번지 일원 → 삼계리 28-4번지 일원	○ 위치 오기 정정

라) 공공·문화체육시설

(1) 학교

구분	도면표시번호	시설명	시설의종류	위 치	면 적 (㎡)			최 초 결정일	비고
					기정	변경	변경후		
변경	2	한국팻고등학교	고등학교	내성리 461 일원	16,146	-	16,146	경고 제289호 (81.12.29)	
변경	5	내성초등학교	초등학교	내성리 452-1 일원	17,818	감) 152	17,666	경고 제186호 (82.09.06)	

□ 변경사유서

도면표시번호	시설명	변경내용	변경사유
2	한국팻고등학교	○ 시설명 변경 - 경북인터넷고등학교 → 한국팻고등학교	○ 운영중인 학교명칭 변경에 따른 시설명 변경
5	내성초등학교	○ 학교 면적 축소 - A = 17,818㎡ → 17,666㎡, 감) 152㎡	○ 소로3-43호선 변경에 따른 학교 시설부지 일부 축소

나. 춘양도시지역

1) 군계획시설 결정(변경) 조서

가) 교통시설

(1) 도로

구분	규 모				기능	연장 (m)	기 점	종 점	사용 형태	주 요 경과지	최 초 결정일	비 고
	등급	류별	번호	폭원 (m)								
기정	중로	3	2	12	보조 간선 도로	307	중로1-1	중로3-1	일반 도로	-	경고 제130호 (77.04.28)	
변경	중로	3	2	12	보조 간선 도로	292	제3호 교통광장	중로3-1	일반 도로	-	경고 제130호 (77.04.28)	
기정	소로	2	5	8	국지 도로	297	중1-1	소2-18	일반 도로	-	경고 제130호 (77.04.28)	
변경	소로	2	5	8	국지 도로	297	중로1-1	소로2-18	일반 도로	-	경고 제130호 (77.04.28)	
기정	소로	2	8	8	국지 도로	70	의양리 363-47	의양리 402	일반 도로	-	경고 제130호 (77.04.28)	
변경	소로	2	8	6.5 ~8	국지 도로	87	중로2-1	소로3-13	일반 도로	-	경고 제130호 (77.04.28)	
기정	소로	2	12	8	국지 도로	228	중로1-1	제1호 광장	일반 도로	-	경고 제130호 (77.04.28)	
변경	소로	2	12	8 ~10	국지 도로	211	제3호 교통광장	제1호 광장	일반 도로	-	경고 제130호 (77.04.28)	

구분	규 모				기능	연장 (m)	기 점	종 점	사용 형태	주 요 경과지	최 초 결정일	비 고
	등급	류별	번호	폭원 (m)								
기정	소로	2	18	6~8	국지 도로	1,028	소로리 738-1	소로리 구역계	일반 도로	-	봉고 제15호 (03.07.02)	
변경	소로	2	18	4~8	국지 도로	466	소로2-5	소로리 구역계	일반 도로	-	봉고 제15호 (03.07.02)	
기정	소로	3	2	6	국지 도로	191	소로리 819-3	소로리 794	일반 도로	-	봉고 제15호 (03.07.02)	
변경	소로	3	2	6	국지 도로	87	소로2-18	소로리 820-3	일반 도로	-	봉고 제15호 (03.07.02)	
기정	소로	3	13	6	국지 도로	80	의양리 404-2	의양리 402	일반 도로	-	봉고 제15호 (03.07.02)	
변경	소로	3	13	6	국지 도로	180	의양리 404-2	소로3-17	일반 도로	-	봉고 제15호 (03.07.02)	
기정	소로	3	16	4~6	국지 도로	194	중1-1	제1호 주차장	일반 도로	-	봉고 제15호 (03.07.02)	
변경	소로	3	16	4~6	국지 도로	135	중로1-1	소로3-17	일반 도로	-	봉고 제15호 (03.07.02)	
폐지	소로	3	27	6	국지 도로	70	의양리 185-1	의양리 186-1	일반 도로	-	봉고 제15호 (03.07.02)	
기정	소로	3	34	6	국지 도로	101	의양리 229	의양리 230-6	일반 도로	-	경고 제130호 (77.04.28)	
변경	소로	3	34	6	국지 도로	86	소로3-33	의양리 229-4	일반 도로	-	경고 제130호 (77.04.28)	

□ 변경사유서

변경전 도로명	변경후 도로명	변경 내 용	변 경 사 유
중로3-2호선	중로3-2호선	○ 노선 단축 - L = 307m → 292m, 감) 15m	○ 3호 교통광장 신설에 따른 노선 단축
소로2-5호선	소로2-5호선	○ 가각 변경	○ 소로2-18호선 변경에 따른 종점부 가각 변경
소로2-8호선	소로2-8호선	○ 일부구간 폭원 축소 및 노선 연장 - B = 8m → 6.5~8m - L = 70m → 87m, 증) 17m	○ 도로개설 현황 반영에 따른 일부구간 폭원 변경 및 주차장① 폐지에 따른 연장 변경
소로2-12호선	소로2-12호선	○ 일부구간 폭원 확장 및 노선 단축 - B = 8m → 8~10m - L = 228m → 211m, 감) 17m	○ 도로개설 현황 반영에 따른 일부구간 폭원 변경 및 3호 교통광장 신설에 따른 노선 단축
소로2-18호선	소로2-18호선	○ 일부구간 선형 변경 및 노선 단축 - B = 6~8m → 4~8m - L = 1,028m → 466m, 감) 562m	○ 도로개설 현황 반영에 따른 일부구간 선형 변경 및 장기미집행 구간 폐지에 따른 연장 변경
소로3-2호선	소로3-2호선	○ 선형 변경 및 노선 단축 - L = 191m → 87m, 감) 104m	○ 도로개설 현황 반영에 따른 도로선형 변경 및 장기미집행 구간 폐지에 따른 연장 변경
소로3-13호선	소로3-13호선	○ 노선 연장 - L = 80m → 180m, 증) 100m	○ 주차장① 폐지 및 소로3-16호선 일부구간 편입에 따른 연장 변경
소로3-16호선	소로3-16호선	○ 노선 단축 - L = 194m → 135m, 감) 59m	○ 소로3-13호선 연장에 따른 노선 단축
소로3-27호선	-	○ 노선 폐지 - B = 6m - L = 70m	○ '20.07.01. 장기미집행 시설의 실효에 따라 연결되는 도로가 모두 실효된 장기미집행 시설의 폐지
소로3-34호선	소로3-34호선	○ 선형 변경 및 노선 단축 - L = 101m → 86m, 감) 15m	○ 도로개설 계획 반영에 따른 일부구간 선형 변경 및 장기미집행 구간 폐지에 따른 연장 변경

(2) 주차장

구분	도면 표시 번호	시설명	위 치	면 적 (m ²)			최 초 결정일	비고
				기정	변경	변경후		
폐지	1	주차장	의양리 401번지 일대	2,656	감) 2,656	-	봉고 제15호 (03.07.02)	
변경	2	주차장	의양리 351-3번지 일대	3,928	감) 587	3,341	봉고 제13호 (04.07.05)	

□ 변경사유서

도면표 시번호	시설명	변 경 내 용	변 경 사 유
1	주차장	○ 주차장 폐지 - A = 2,656m ²	○ 춘양시장 활성화를 위한 주민커뮤니티공간의 확보를 위하여 주차장 폐지
2	주차장	○ 면적 정정 및 면적 변경 - A = 3,928m ² → 3,341m ² 감) 587m ²	○ 주차장 이용 현황 반영에 따른 구역 확장 및 면적 오류 정정에 따른 면적 축소

나) 공간시설

(1) 광장

구분	도면 표시 번호	시설명	시설의 종류	위 치	면 적 (m ²)			최 초 결정일	비고
					기정	변경	변경후		
신설	3	광장	교통광장 (교차점 광장)	의양리 140-2번지 일원	-	증) 2,403	2,403	-	

□ 변경사유서

도면표시번호	시설명	변경내용	변경사유
3	광장	○ 교통광장(교차점광장) 신설 - A = 2,403m ²	○ 주요 간선도로 교차지점에 회전교차로 설치를 위한 교통광장 신설

(2) 공원

구분	도면표시번호	시설명	시설의종류	위치	면적 (m ²)			최초결정일	비고
					기정	변경	변경후		
폐지	1	춘양공원	근린공원	의양리 산41-1 일원	580	감) 580	-	경고 제130호 (77.04.28)	자연녹지지역
폐지	2	낙천공원	어린이공원	의양리 220-1번지 일대	1,603	감) 1,603	-	봉고 15호 (03.07.02)	자연녹지지역

□ 변경사유서

도면표시번호	시설명	변경내용	변경사유
1	춘양공원	○ 근린공원 폐지 - A = 580m ²	○ '20.07.01. 장기미집행시설 실효 시 국공유지 실효 유예된 공원으로 근린공원의 성격과 기능에 부합하지 않아 폐지
2	낙천공원	○ 어린이공원 폐지 - A = 1,603m ²	○ 결정고시 후 17년이 경과된 미집행 공원으로 지역주민의 재산권 보호를 위하여 장기미집행시설 폐지

다) 공공문화체육시설

(1) 학교

구분	도면 표시 번호	시설명	시설의 종류	위 치	면 적 (㎡)			최 초 결정일	비고
					기정	변경	변경후		
변경	2	춘양중 한국 산림과학고	중·고 등학교	서동리 111-1번지 일대	21,751	-	21,751	경고 제153호 (86.08.02)	

□ 변경사유서

도면 표시 번호	시설명	변경 내용	변경 사유
2	춘양중 한국 산림 과학고	<ul style="list-style-type: none"> ○ 시설명 및 시설의 종류 변경 - 시설명 : 한국산림과학고등학교 → 춘양중·한국산림과학고 - 시설의 종류 : 고등학교 → 중·고등학교 	<ul style="list-style-type: none"> ○ 운영중인 한국산림과학고 및 춘양중학교의 이용현황을 반영하여 시설명 및 시설의 종류 변경

다. 비도시지역

1) 용도지역 결정(변경) 조서

구 분	면 적 (㎡)			구성비 (%)	비 고	
	기 정	변 경	변경후			
합 계	1,201,029,286	-	1,201,029,286	100.00		
도시지역	9,484,653	-	9,484,653	0.78		
관 리 지 역	소 계	235,070,244	감) 1,400,373	233,669,871	19.46	
	보전관리 지역	73,846,869	감) 812,367	73,034,502	6.08	
	생산관리 지역	42,929,733	감) 178,342	42,751,391	3.56	
	계획관리 지역	118,293,642	감) 409,664	117,883,978	9.82	
농림지역	885,965,741	증) 1,400,373	887,366,114	73.88		
자연환경 보전지역	70,508,648	-	70,508,648	5.87		
비 고						

□ 변경사유서

도면 표시 번호	위치	용도지역		면적 (㎡)	용적률 (%)	결정(변경)사유
		기정	변경			
농1	춘양면 서벽리	보전관리 지역	농림지역	711	80	○ 관리지역내 보전산지를 농림지역 으로 변경
농2	춘양면 서벽리	생산관리 지역	농림지역	14,219	80	○ 관리지역내 보전산지를 농림지역 으로 변경
농3	춘양면 서벽리	생산관리 지역	농림지역	2,304	80	○ 관리지역내 보전산지를 농림지역 으로 변경
농4	춘양면 서벽리	생산관리 지역	농림지역	757	80	○ 관리지역내 보전산지를 농림지역 으로 변경
농5	춘양면 서벽리	보전관리 지역	농림지역	861	80	○ 관리지역내 보전산지를 농림지역 으로 변경
농7	석포면 석포리	보전관리 지역	농림지역	19,923	80	○ 관리지역내 보전산지를 농림지역 으로 변경
농8	석포면 석포리	보전관리 지역	농림지역	15,746	80	○ 관리지역내 보전산지를 농림지역 으로 변경
농9	석포면 석포리	계획관리 지역	농림지역	849	80	○ 관리지역내 보전산지를 농림지역 으로 변경
농11	물야면 오전리	보전관리 지역	농림지역	7,319	80	○ 관리지역내 보전산지를 농림지역 으로 변경
농12	물야면 오전리	생산관리 지역	농림지역	10,511	80	○ 관리지역내 보전산지를 농림지역 으로 변경
농13	물야면 오전리	보전관리 지역	농림지역	6,164	80	○ 관리지역내 보전산지를 농림지역 으로 변경
농14	물야면 오전리	보전관리 지역	농림지역	20,276	80	○ 관리지역내 보전산지를 농림지역 으로 변경

도면 표시 번호	위치	용도지역		면적 (㎡)	용적률 (%)	결정(변경)사유
		기정	변경			
농15	물야면 오전리	생산관리 지역	농림지역	1,796	80	○ 관리지역내 보전산지를 농림지역 으로 변경
농16	물야면 오전리	생산관리 지역	농림지역	2	80	○ 관리지역내 보전산지를 농림지역 으로 변경
농17	물야면 오전리	생산관리 지역	농림지역	10,847	80	○ 관리지역내 보전산지를 농림지역 으로 변경
농18	물야면 오전리	보전관리 지역	농림지역	95,201	80	○ 관리지역내 보전산지를 농림지역 으로 변경
농19	춘양면 서벽리	보전관리 지역	농림지역	147,622	80	○ 관리지역내 보전산지를 농림지역 으로 변경
농20	춘양면 서벽리	생산관리 지역	농림지역	2,945	80	○ 관리지역내 보전산지를 농림지역 으로 변경
농21	춘양면 서벽리	계획관리 지역	농림지역	27	80	○ 관리지역내 보전산지를 농림지역 으로 변경
농22	춘양면 서벽리	생산관리 지역	농림지역	215	80	○ 관리지역내 보전산지를 농림지역 으로 변경
농23	춘양면 서벽리	생산관리 지역	농림지역	7,864	80	○ 관리지역내 보전산지를 농림지역 으로 변경
농24	춘양면 서벽리	계획관리 지역	농림지역	1,670	80	○ 관리지역내 보전산지를 농림지역 으로 변경
농25	춘양면 애당리	보전관리 지역	농림지역	66	80	○ 관리지역내 보전산지를 농림지역 으로 변경
농27	석포면 승부리	생산관리 지역	농림지역	40,344	80	○ 관리지역내 보전산지를 농림지역 으로 변경

도면 표시 번호	위치	용도지역		면적 (㎡)	용적률 (%)	결정(변경)사유
		기정	변경			
농28	물야면 오전리	보전관리 지역	농림지역	7	80	○ 관리지역내 보전산지를 농림지역 으로 변경
농29	물야면 압동리	계획관리 지역	농림지역	1	80	○ 관리지역내 보전산지를 농림지역 으로 변경
농30	물야면 압동리	생산관리 지역	농림지역	2	80	○ 관리지역내 보전산지를 농림지역 으로 변경
농31	물야면 압동리	계획관리 지역	농림지역	1,340	80	○ 관리지역내 보전산지를 농림지역 으로 변경
농32	물야면 압동리	계획관리 지역	농림지역	25	80	○ 관리지역내 보전산지를 농림지역 으로 변경
농33	물야면 압동리, 두문리	계획관리 지역	농림지역	142	80	○ 관리지역내 보전산지를 농림지역 으로 변경
농34	물야면 개단리	계획관리 지역	농림지역	3	80	○ 관리지역내 보전산지를 농림지역 으로 변경
농35	물야면 개단리	생산관리 지역	농림지역	20,527	80	○ 관리지역내 보전산지를 농림지역 으로 변경
농36	춘양면 서벽리	보전관리 지역	농림지역	7,243	80	○ 관리지역내 보전산지를 농림지역 으로 변경
농38	물야면 개단리	보전관리 지역	농림지역	19,626	80	○ 관리지역내 보전산지를 농림지역 으로 변경
농39	물야면 개단리	보전관리 지역	농림지역	657	80	○ 관리지역내 보전산지를 농림지역 으로 변경
농40	춘양면 서벽리	계획관리 지역	농림지역	48,151	80	○ 관리지역내 보전산지를 농림지역 으로 변경

도면 표시 번호	위치	용도지역		면적 (㎡)	용적률 (%)	결정(변경)사유
		기정	변경			
농41	춘양면 도심리	보전관리 지역	농림지역	6	80	○ 관리지역내 보전산지를 농림지역 으로 변경
농42	춘양면 도심리	생산관리 지역	농림지역	4	80	○ 관리지역내 보전산지를 농림지역 으로 변경
농43	춘양면 애당리	보전관리 지역	농림지역	38	80	○ 관리지역내 보전산지를 농림지역 으로 변경
농44	석포면 승부리	생산관리 지역	농림지역	3	80	○ 관리지역내 보전산지를 농림지역 으로 변경
농45	석포면 승부리	계획관리 지역	농림지역	23	80	○ 관리지역내 보전산지를 농림지역 으로 변경
농46	물야면 두문리	계획관리 지역	농림지역	15	80	○ 관리지역내 보전산지를 농림지역 으로 변경
농47	물야면 두문리	계획관리 지역	농림지역	19	80	○ 관리지역내 보전산지를 농림지역 으로 변경
농48	물야면 두문리	계획관리 지역	농림지역	2	80	○ 관리지역내 보전산지를 농림지역 으로 변경
농49	물야면 가평리	계획관리 지역	농림지역	161	80	○ 관리지역내 보전산지를 농림지역 으로 변경
농50	물야면 가평리	계획관리 지역	농림지역	26	80	○ 관리지역내 보전산지를 농림지역 으로 변경
농52	물야면 개단리	계획관리 지역	농림지역	1,446	80	○ 관리지역내 보전산지를 농림지역 으로 변경
농53	물야면 오록리, 가평리	계획관리 지역	농림지역	31	80	○ 관리지역내 보전산지를 농림지역 으로 변경

도면 표시 번호	위치	용도지역		면적 (㎡)	용적률 (%)	결정(변경)사유
		기정	변경			
농54	물야면 개단리	계획관리 지역	농림지역	4	80	○ 관리지역내 보전산지를 농림지역 으로 변경
농55	물야면 개단리	보전관리 지역	농림지역	5,351	80	○ 관리지역내 보전산지를 농림지역 으로 변경
농56	물야면 개단리	보전관리 지역	농림지역	7,557	80	○ 관리지역내 보전산지를 농림지역 으로 변경
농57	물야면 개단리	보전관리 지역	농림지역	1,167	80	○ 관리지역내 보전산지를 농림지역 으로 변경
농58	봉성면 우곡리	보전관리 지역	농림지역	1,159	80	○ 관리지역내 보전산지를 농림지역 으로 변경
농59	춘양면 도십리	보전관리 지역	농림지역	34,962	80	○ 관리지역내 보전산지를 농림지역 으로 변경
농60	춘양면 서동리	생산관리 지역	농림지역	460	80	○ 관리지역내 보전산지를 농림지역 으로 변경
농61	춘양면 석현리	보전관리 지역	농림지역	10	80	○ 관리지역내 보전산지를 농림지역 으로 변경
농62	춘양면 석현리	보전관리 지역	농림지역	8	80	○ 관리지역내 보전산지를 농림지역 으로 변경
농63	춘양면 서동리	보전관리 지역	농림지역	9	80	○ 관리지역내 보전산지를 농림지역 으로 변경
농64	춘양면 석현리	보전관리 지역	농림지역	16	80	○ 관리지역내 보전산지를 농림지역 으로 변경
농65	춘양면 소로리	계획관리 지역	농림지역	4	80	○ 관리지역내 보전산지를 농림지역 으로 변경

도면 표시 번호	위치	용도지역		면적 (㎡)	용적률 (%)	결정(변경)사유
		기정	변경			
농66	소천면 분천리	보전관리 지역	농림지역	1,135	80	○ 관리지역내 보전산지를 농림지역 으로 변경
농68	물야면 북지리	생산관리 지역	농림지역	79	80	○ 관리지역내 보전산지를 농림지역 으로 변경
농69	물야면 북지리	계획관리 지역	농림지역	810	80	○ 관리지역내 농업진흥지역을 농림 지역으로 변경
농70	물야면 북지리	생산관리 지역	농림지역	32	80	○ 관리지역내 보전산지를 농림지역 으로 변경
농71	봉화읍 해지리	계획관리 지역	농림지역	24	80	○ 관리지역내 보전산지를 농림지역 으로 변경
농72	물야면 북지리	생산관리 지역	농림지역	15	80	○ 관리지역내 보전산지를 농림지역 으로 변경
농73	물야면 북지리	생산관리 지역	농림지역	7,421	80	○ 관리지역내 보전산지를 농림지역 으로 변경
농74	물야면 북지리	생산관리 지역	농림지역	4,286	80	○ 관리지역내 보전산지를 농림지역 으로 변경
농75	물야면 북지리	계획관리 지역	농림지역	6	80	○ 관리지역내 보전산지를 농림지역 으로 변경
농76	물야면 북지리	보전관리 지역	농림지역	17	80	○ 관리지역내 보전산지를 농림지역 으로 변경
농77	물야면 개단리	생산관리 지역	농림지역	23	80	○ 관리지역내 보전산지를 농림지역 으로 변경
농78	물야면 개단리	생산관리 지역	농림지역	421	80	○ 관리지역내 보전산지를 농림지역 으로 변경

도면 표시 번호	위치	용도지역		면적 (㎡)	용적률 (%)	결정(변경)사유
		기정	변경			
농79	춘양면 학산리	보전관리 지역	농림지역	629	80	○ 관리지역내 보전산지를 농림지역 으로 변경
농80	법전면 법전리	보전관리 지역	농림지역	8	80	○ 관리지역내 보전산지를 농림지역 으로 변경
농81	춘양면 학산리	계획관리 지역	농림지역	316	80	○ 관리지역내 보전산지를 농림지역 으로 변경
농82	춘양면 학산리	계획관리 지역	농림지역	4	80	○ 관리지역내 보전산지를 농림지역 으로 변경
농83	법전면 소지리	계획관리 지역	농림지역	17,413	80	○ 관리지역내 보전산지를 농림지역 으로 변경
농84	춘양면 의양리	계획관리 지역	농림지역	2,118	80	○ 관리지역내 보전산지를 농림지역 으로 변경
농85	소천면 현동리	보전관리 지역	농림지역	17,576	80	○ 관리지역내 보전산지를 농림지역 으로 변경
농86	소천면 현동리	보전관리 지역	농림지역	18,298	80	○ 관리지역내 보전산지를 농림지역 으로 변경
농87	법전면 어지리	생산관리 지역	농림지역	61	80	○ 관리지역내 보전산지를 농림지역 으로 변경
농88	소천면 현동리	계획관리 지역	농림지역	1,680	80	○ 관리지역내 보전산지를 농림지역 으로 변경
농89	소천면 현동리	보전관리 지역	농림지역	843	80	○ 관리지역내 보전산지를 농림지역 으로 변경
농91	소천면 현동리	계획관리 지역	농림지역	2	80	○ 관리지역내 보전산지를 농림지역 으로 변경

도면 표시 번호	위치	용도지역		면적 (㎡)	용적률 (%)	결정(변경)사유
		기정	변경			
농92	소천면 현동리	계획관리 지역	농림지역	53	80	○ 관리지역내 보전산지를 농림지역 으로 변경
농93	소천면 현동리	계획관리 지역	농림지역	585	80	○ 관리지역내 보전산지를 농림지역 으로 변경
농94	소천면 분천리	생산관리 지역	농림지역	96	80	○ 관리지역내 보전산지를 농림지역 으로 변경
농95	소천면 분천리	보전관리 지역	농림지역	22,020	80	○ 관리지역내 보전산지를 농림지역 으로 변경
농97	소천면 분천리	보전관리 지역	농림지역	2,873	80	○ 관리지역내 보전산지를 농림지역 으로 변경
농98	소천면 분천리	보전관리 지역	농림지역	14,568	80	○ 관리지역내 보전산지를 농림지역 으로 변경
농99	소천면 분천리	보전관리 지역	농림지역	40,839	80	○ 관리지역내 보전산지를 농림지역 으로 변경
농100	봉화읍 화천리	생산관리 지역	농림지역	5	80	○ 관리지역내 보전산지를 농림지역 으로 변경
농101	물야면 북지리	계획관리 지역	농림지역	876	80	○ 관리지역내 보전산지를 농림지역 으로 변경
농102	봉화읍 해저리	계획관리 지역	농림지역	81	80	○ 관리지역내 보전산지를 농림지역 으로 변경
농103	물야면 북지리	계획관리 지역	농림지역	281	80	○ 관리지역내 보전산지를 농림지역 으로 변경
농104	봉화읍 유곡리	계획관리 지역	농림지역	47,827	80	○ 관리지역내 보전산지를 농림지역 으로 변경

도면 표시 번호	위치	용도지역		면적 (㎡)	용적률 (%)	결정(변경)사유
		기정	변경			
농105	봉화읍 유곡리	계획관리 지역	농림지역	3	80	○ 관리지역내 보전산지를 농림지역 으로 변경
농106	봉성면 동양리	계획관리 지역	농림지역	12	80	○ 관리지역내 보전산지를 농림지역 으로 변경
농107	봉성면 창평리	계획관리 지역	농림지역	54,938	80	○ 관리지역내 보전산지를 농림지역 으로 변경
농108	봉성면 창평리	계획관리 지역	농림지역	4,042	80	○ 관리지역내 보전산지를 농림지역 으로 변경
농109	봉성면 창평리	보전관리 지역	농림지역	12	80	○ 관리지역내 보전산지를 농림지역 으로 변경
농111	법전면 풍정리	보전관리 지역	농림지역	17	80	○ 관리지역내 보전산지를 농림지역 으로 변경
농112	법전면 풍정리	계획관리 지역	농림지역	3	80	○ 관리지역내 보전산지를 농림지역 으로 변경
농113	봉성면 우곡리	생산관리 지역	농림지역	7	80	○ 관리지역내 보전산지를 농림지역 으로 변경
농114	법전면 풍정리	계획관리 지역	농림지역	5,630	80	○ 관리지역내 보전산지를 농림지역 으로 변경
농115	법전면 법전리	계획관리 지역	농림지역	1,664	80	○ 관리지역내 보전산지를 농림지역 으로 변경
농116	법전면 법전리	계획관리 지역	농림지역	9,726	80	○ 관리지역내 보전산지를 농림지역 으로 변경
농117	법전면 소지리	계획관리 지역	농림지역	8,027	80	○ 관리지역내 보전산지를 농림지역 으로 변경

도면 표시 번호	위치	용도지역		면적 (㎡)	용적률 (%)	결정(변경)사유
		기정	변경			
농118	법전면 법전리	계획관리 지역	농림지역	6	80	○ 관리지역내 보전산지를 농림지역 으로 변경
농119	법전면 척곡리	계획관리 지역	농림지역	9,227	80	○ 관리지역내 보전산지를 농림지역 으로 변경
농120	법전면 소지리	계획관리 지역	농림지역	3,763	80	○ 관리지역내 보전산지를 농림지역 으로 변경
농121	춘양면 소로리	계획관리 지역	농림지역	7	80	○ 관리지역내 보전산지를 농림지역 으로 변경
농122	법전면 척곡리	계획관리 지역	농림지역	3	80	○ 관리지역내 보전산지를 농림지역 으로 변경
농123	법전면 소천리	계획관리 지역	농림지역	8,049	80	○ 관리지역내 보전산지를 농림지역 으로 변경
농124	법전면 소천리	생산관리 지역	농림지역	14,998	80	○ 관리지역내 보전산지를 농림지역 으로 변경
농125	법전면 어지리	생산관리 지역	농림지역	10	80	○ 관리지역내 보전산지를 농림지역 으로 변경
농126	법전면 늘산리	보전관리 지역	농림지역	15,485	80	○ 관리지역내 보전산지를 농림지역 으로 변경
농127	법전면 늘산리	계획관리 지역	농림지역	432	80	○ 관리지역내 보전산지를 농림지역 으로 변경
농128	법전면 어지리	보전관리 지역	농림지역	1,234	80	○ 관리지역내 보전산지를 농림지역 으로 변경
농129	법전면 늘산리	보전관리 지역	농림지역	6,457	80	○ 관리지역내 보전산지를 농림지역 으로 변경

도면 표시 번호	위치	용도지역		면적 (㎡)	용적률 (%)	결정(변경)사유
		기정	변경			
농130	법전면 눌산리	보전관리 지역	농림지역	11,473	80	○ 관리지역내 보전산지를 농림지역 으로 변경
농131	소천면 임기리	계획관리 지역	농림지역	9	80	○ 관리지역내 보전산지를 농림지역 으로 변경
농132	소천면 임기리	계획관리 지역	농림지역	606	80	○ 관리지역내 보전산지를 농림지역 으로 변경
농133	소천면 임기리	생산관리 지역	농림지역	3,145	80	○ 관리지역내 보전산지를 농림지역 으로 변경
농134	소천면 분천리	보전관리 지역	농림지역	16,158	80	○ 관리지역내 보전산지를 농림지역 으로 변경
농135	소천면 분천리	보전관리 지역	농림지역	1,852	80	○ 관리지역내 보전산지를 농림지역 으로 변경
농137	봉화읍 화천리	생산관리 지역	농림지역	5	80	○ 관리지역내 보전산지를 농림지역 으로 변경
농138	봉화읍 도촌리	계획관리 지역	농림지역	138	80	○ 관리지역내 보전산지를 농림지역 으로 변경
농139	봉화읍 적덕리	계획관리 지역	농림지역	13,264	80	○ 관리지역내 보전산지를 농림지역 으로 변경
농140	봉화읍 내성리	계획관리 지역	농림지역	135	80	○ 관리지역내 보전산지를 농림지역 으로 변경
농141	봉화읍 유곡리	계획관리 지역	농림지역	24,359	80	○ 관리지역내 보전산지를 농림지역 으로 변경
농142	봉화읍 거촌리	계획관리 지역	농림지역	340	80	○ 관리지역내 보전산지를 농림지역 으로 변경

도면 표시 번호	위치	용도지역		면적 (㎡)	용적률 (%)	결정(변경)사유
		기정	변경			
농143	봉화읍 거촌리	생산관리 지역	농림지역	3	80	○ 관리지역내 보전산지를 농림지역 으로 변경
농144	봉성면 금봉리	계획관리 지역	농림지역	29	80	○ 관리지역내 보전산지를 농림지역 으로 변경
농145	상운면 하늘리	보전관리 지역	농림지역	2	80	○ 관리지역내 보전산지를 농림지역 으로 변경
농146	봉성면 외삼리	계획관리 지역	농림지역	3	80	○ 관리지역내 보전산지를 농림지역 으로 변경
농147	봉성면 봉성리	계획관리 지역	농림지역	3,953	80	○ 관리지역내 보전산지를 농림지역 으로 변경
농148	봉성면 외삼리	계획관리 지역	농림지역	5	80	○ 관리지역내 보전산지를 농림지역 으로 변경
농149	법전면 풍정리, 봉성면 봉성리	계획관리 지역	농림지역	2,298	80	○ 관리지역내 보전산지를 농림지역 으로 변경
농150	명호면 양곡리	계획관리 지역	농림지역	9	80	○ 관리지역내 보전산지를 농림지역 으로 변경
농151	봉성면 봉성리, 명호면 양곡리	계획관리 지역	농림지역	16	80	○ 관리지역내 보전산지를 농림지역 으로 변경
농152	봉성면 봉성리	생산관리 지역	농림지역	1,929	80	○ 관리지역내 보전산지를 농림지역 으로 변경
농153	봉성면 봉성리	계획관리 지역	농림지역	11,399	80	○ 관리지역내 보전산지를 농림지역 으로 변경

도면 표시 번호	위치	용도지역		면적 (㎡)	용적률 (%)	결정(변경)사유
		기정	변경			
농154	법전면 풍정리	계획관리 지역	농림지역	8	80	○ 관리지역내 보전산지를 농림지역 으로 변경
농155	법전면 풍정리	계획관리 지역	농림지역	513	80	○ 관리지역내 보전산지를 농림지역 으로 변경
농156	명호면 양곡리	계획관리 지역	농림지역	1,216	80	○ 관리지역내 보전산지를 농림지역 으로 변경
농157	법전면 소천리	계획관리 지역	농림지역	12	80	○ 관리지역내 보전산지를 농림지역 으로 변경
농158	명호면 삼동리	보전관리 지역	농림지역	3	80	○ 관리지역내 보전산지를 농림지역 으로 변경
농159	명호면 삼동리	보전관리 지역	농림지역	4	80	○ 관리지역내 보전산지를 농림지역 으로 변경
농160	명호면 삼동리	보전관리 지역	농림지역	6	80	○ 관리지역내 보전산지를 농림지역 으로 변경
농161	법전면 눌산리	생산관리 지역	농림지역	22	80	○ 관리지역내 보전산지를 농림지역 으로 변경
농162	소천면 두음리	생산관리 지역	농림지역	268	80	○ 관리지역내 보전산지를 농림지역 으로 변경
농163	소천면 임기리	보전관리 지역	농림지역	8	80	○ 관리지역내 보전산지를 농림지역 으로 변경
농164	봉화읍 문단리	계획관리 지역	농림지역	22	80	○ 관리지역내 보전산지를 농림지역 으로 변경
농165	봉화읍 문단리	계획관리 지역	농림지역	29	80	○ 관리지역내 보전산지를 농림지역 으로 변경

도면 표시 번호	위치	용도지역		면적 (㎡)	용적률 (%)	결정(변경)사유
		기정	변경			
농166	봉화읍 거촌리	계획관리 지역	농림지역	43,174	80	○ 관리지역내 보전산지를 농림지역 으로 변경
농167	봉화읍 거촌리	보전관리 지역	농림지역	4,584	80	○ 관리지역내 보전산지를 농림지역 으로 변경
농168	봉화읍 거촌리	계획관리 지역	농림지역	39,975	80	○ 관리지역내 보전산지를 농림지역 으로 변경
농169	봉화읍 석평리	계획관리 지역	농림지역	3,594	80	○ 관리지역내 보전산지를 농림지역 으로 변경
농170	봉화읍 석평리	보전관리 지역	농림지역	32,425	80	○ 관리지역내 보전산지를 농림지역 으로 변경
농171	상운면 가곡리	계획관리 지역	농림지역	483	80	○ 관리지역내 보전산지를 농림지역 으로 변경
농172	상운면 가곡리	계획관리 지역	농림지역	87	80	○ 관리지역내 보전산지를 농림지역 으로 변경
농173	상운면 가곡리	계획관리 지역	농림지역	69	80	○ 관리지역내 보전산지를 농림지역 으로 변경
농174	상운면 가곡리	계획관리 지역	농림지역	76	80	○ 관리지역내 보전산지를 농림지역 으로 변경
농175	상운면 가곡리	계획관리 지역	농림지역	82	80	○ 관리지역내 보전산지를 농림지역 으로 변경
농176	상운면 가곡리	계획관리 지역	농림지역	3	80	○ 관리지역내 보전산지를 농림지역 으로 변경
농177	상운면 가곡리	계획관리 지역	농림지역	74	80	○ 관리지역내 보전산지를 농림지역 으로 변경

도면 표시 번호	위치	용도지역		면적 (㎡)	용적률 (%)	결정(변경)사유
		기정	변경			
농178	상운면 가곡리	계획관리 지역	농림지역	355	80	○ 관리지역내 보전산지를 농림지역 으로 변경
농179	소천면 두음리	보전관리 지역	농림지역	25,158	80	○ 관리지역내 보전산지를 농림지역 으로 변경
농180	상운면 하늘리	계획관리 지역	농림지역	1,081	80	○ 관리지역내 보전산지를 농림지역 으로 변경
농181	상운면 하늘리	계획관리 지역	농림지역	1,135	80	○ 관리지역내 보전산지를 농림지역 으로 변경
농182	상운면 하늘리	계획관리 지역	농림지역	7	80	○ 관리지역내 보전산지를 농림지역 으로 변경
농183	상운면 가곡리	계획관리 지역	농림지역	19	80	○ 관리지역내 보전산지를 농림지역 으로 변경
농184	상운면 가곡리	계획관리 지역	농림지역	40	80	○ 관리지역내 보전산지를 농림지역 으로 변경
농185	상운면 가곡리	계획관리 지역	농림지역	12	80	○ 관리지역내 보전산지를 농림지역 으로 변경
농186	상운면 가곡리	계획관리 지역	농림지역	12	80	○ 관리지역내 보전산지를 농림지역 으로 변경
농187	상운면 가곡리	계획관리 지역	농림지역	7	80	○ 관리지역내 보전산지를 농림지역 으로 변경
농188	상운면 가곡리	계획관리 지역	농림지역	144	80	○ 관리지역내 보전산지를 농림지역 으로 변경
농189	상운면 가곡리	계획관리 지역	농림지역	4	80	○ 관리지역내 보전산지를 농림지역 으로 변경

도면 표시 번호	위치	용도지역		면적 (㎡)	용적률 (%)	결정(변경)사유
		기정	변경			
농190	상운면 문촌리	생산관리 지역	농림지역	11,202	80	○ 관리지역내 보전산지를 농림지역 으로 변경
농191	봉성면 봉양리	계획관리 지역	농림지역	1,385	80	○ 관리지역내 보전산지를 농림지역 으로 변경
농192	명호면 고감리	계획관리 지역	농림지역	12,346	80	○ 관리지역내 보전산지를 농림지역 으로 변경
농194	명호면 양곡리	계획관리 지역	농림지역	6	80	○ 관리지역내 보전산지를 농림지역 으로 변경
농195	명호면 고감리	생산관리 지역	농림지역	3	80	○ 관리지역내 보전산지를 농림지역 으로 변경
농196	명호면 고감리	생산관리 지역	농림지역	6	80	○ 관리지역내 보전산지를 농림지역 으로 변경
농197	명호면 양곡리	계획관리 지역	농림지역	9	80	○ 관리지역내 보전산지를 농림지역 으로 변경
농198	명호면 풍호리	계획관리 지역	농림지역	238	80	○ 관리지역내 보전산지를 농림지역 으로 변경
농199	명호면 고감리	계획관리 지역	농림지역	1,022	80	○ 관리지역내 보전산지를 농림지역 으로 변경
농200	명호면 고감리	생산관리 지역	농림지역	11	80	○ 관리지역내 보전산지를 농림지역 으로 변경
농201	명호면 풍호리	계획관리 지역	농림지역	3	80	○ 관리지역내 보전산지를 농림지역 으로 변경
농202	소천면 서천리	보전관리 지역	농림지역	30,557	80	○ 관리지역내 보전산지를 농림지역 으로 변경

도면 표시 번호	위치	용도지역		면적 (㎡)	용적률 (%)	결정(변경)사유
		기정	변경			
농203	재산면 갈산리	보전관리 지역	농림지역	222	80	○ 관리지역내 보전산지를 농림지역 으로 변경
농204	재산면 갈산리	보전관리 지역	농림지역	13,510	80	○ 관리지역내 보전산지를 농림지역 으로 변경
농205	소천면 서천리	보전관리 지역	농림지역	19	80	○ 관리지역내 보전산지를 농림지역 으로 변경
농206	소천면 서천리	보전관리 지역	농림지역	2	80	○ 관리지역내 보전산지를 농림지역 으로 변경
농207	소천면 남회룡 리	보전관리 지역	농림지역	6	80	○ 관리지역내 보전산지를 농림지역 으로 변경
농208	상운면 가곡리	계획관리 지역	농림지역	1,263	80	○ 관리지역내 보전산지를 농림지역 으로 변경
농209	상운면 설매리	계획관리 지역	농림지역	9	80	○ 관리지역내 보전산지를 농림지역 으로 변경
농210	상운면 가곡리	계획관리 지역	농림지역	195	80	○ 관리지역내 보전산지를 농림지역 으로 변경
농211	상운면 가곡리	계획관리 지역	농림지역	21	80	○ 관리지역내 보전산지를 농림지역 으로 변경
농212	상운면 가곡리	계획관리 지역	농림지역	14	80	○ 관리지역내 보전산지를 농림지역 으로 변경
농213	상운면 토일리	계획관리 지역	농림지역	2	80	○ 관리지역내 보전산지를 농림지역 으로 변경
농214	상운면 문촌리	생산관리 지역	농림지역	3	80	○ 관리지역내 보전산지를 농림지역 으로 변경

도면 표시 번호	위치	용도지역		면적 (㎡)	용적률 (%)	결정(변경)사유
		기정	변경			
농215	상운면 문촌리	생산관리 지역	농림지역	19	80	○ 관리지역내 보전산지를 농림지역 으로 변경
농216	상운면 문촌리, 운계리	계획관리 지역	농림지역	17	80	○ 관리지역내 보전산지를 농림지역 으로 변경
농217	상운면 문촌리	생산관리 지역	농림지역	42	80	○ 관리지역내 보전산지를 농림지역 으로 변경
농218	상운면 문촌리	생산관리 지역	농림지역	2	80	○ 관리지역내 보전산지를 농림지역 으로 변경
농219	상운면 문촌리	생산관리 지역	농림지역	16,990	80	○ 관리지역내 보전산지를 농림지역 으로 변경
농220	명호면 풍호리	계획관리 지역	농림지역	37	80	○ 관리지역내 보전산지를 농림지역 으로 변경
농221	명호면 고계리	보전관리 지역	농림지역	1,838	80	○ 관리지역내 보전산지를 농림지역 으로 변경
농222	명호면 고계리	보전관리 지역	농림지역	10,637	80	○ 관리지역내 보전산지를 농림지역 으로 변경
농223	명호면 고계리	계획관리 지역	농림지역	3,025	80	○ 관리지역내 보전산지를 농림지역 으로 변경
농224	명호면 고계리	보전관리 지역	농림지역	140	80	○ 관리지역내 보전산지를 농림지역 으로 변경
농225	재산면 갈산리	보전관리 지역	농림지역	6,143	80	○ 관리지역내 보전산지를 농림지역 으로 변경
농226	재산면 갈산리	보전관리 지역	농림지역	18	80	○ 관리지역내 보전산지를 농림지역 으로 변경

도면 표시 번호	위치	용도지역		면적 (㎡)	용적률 (%)	결정(변경)사유
		기정	변경			
농227	재산면 갈산리	보전관리 지역	농림지역	29,761	80	○ 관리지역내 보전산지를 농림지역 으로 변경
농228	상운면 구천리	계획관리 지역	농림지역	2,794	80	○ 관리지역내 보전산지를 농림지역 으로 변경
농229	상운면 구천리	생산관리 지역	농림지역	3	80	○ 관리지역내 보전산지를 농림지역 으로 변경
농230	상운면 구천리	계획관리 지역	농림지역	12	80	○ 관리지역내 보전산지를 농림지역 으로 변경
농231	상운면 토일리	계획관리 지역	농림지역	421	80	○ 관리지역내 보전산지를 농림지역 으로 변경
농232	상운면 토일리	계획관리 지역	농림지역	6,502	80	○ 관리지역내 보전산지를 농림지역 으로 변경
농233	명호면 관창리	보전관리 지역	농림지역	3,726	80	○ 관리지역내 보전산지를 농림지역 으로 변경
농234	명호면 관창리	생산관리 지역	농림지역	4,435	80	○ 관리지역내 보전산지를 농림지역 으로 변경
농235	명호면 관창리	보전관리 지역	농림지역	36	80	○ 관리지역내 보전산지를 농림지역 으로 변경
농237	재산면 현동리	보전관리 지역	농림지역	38	80	○ 관리지역내 보전산지를 농림지역 으로 변경
농238	재산면 동면리	보전관리 지역	농림지역	37	80	○ 관리지역내 보전산지를 농림지역 으로 변경
농239	재산면 동면리	보전관리 지역	농림지역	5,780	80	○ 관리지역내 보전산지를 농림지역 으로 변경

도면 표시 번호	위치	용도지역		면적 (㎡)	용적률 (%)	결정(변경)사유
		기정	변경			
농240	재산면 동면리	보전관리 지역	농림지역	482	80	○ 관리지역내 보전산지를 농림지역 으로 변경
농241	재산면 현동리	보전관리 지역	농림지역	75	80	○ 관리지역내 보전산지를 농림지역 으로 변경
농242	재산면 현동리	보전관리 지역	농림지역	6,962	80	○ 관리지역내 보전산지를 농림지역 으로 변경
농243	재산면 남면리	보전관리 지역	농림지역	4,339	80	○ 관리지역내 보전산지를 농림지역 으로 변경
농244	재산면 동면리	보전관리 지역	농림지역	29,637	80	○ 관리지역내 보전산지를 농림지역 으로 변경
농245	재산면 남면리	보전관리 지역	농림지역	20,507	80	○ 관리지역내 보전산지를 농림지역 으로 변경
농246	재산면 남면리	보전관리 지역	농림지역	19,907	80	○ 관리지역내 보전산지를 농림지역 으로 변경
농247	재산면 남면리	보전관리 지역	농림지역	2,599	80	○ 관리지역내 보전산지를 농림지역 으로 변경

2) 군계획시설 결정(변경) 조서

가) 교통시설

(1) 도로

구분	규모				기능	연장 (m)	기 점	종 점	사용 형태	주 요 경과지	최 초 결정일	비고
	등급	류별	번호	폭원 (m)								
폐지	소로	3	명1	10.5	국지 도로	220	청량산 집단시설 지구	거점시설	일반 도로	-	봉고 제72호 (14.06.30)	

□ 변경사유서

변경전 도로명	변경후 도로명	변 경 내 용	변 경 사 유
소로3-명1호선	-	<ul style="list-style-type: none"> ○ 노선 폐지 - B = 10.5m - L = 220m 	<ul style="list-style-type: none"> ○ 3대유교문화권사업 계획변경으로 노선 폐지

(2) 궤도

구분	도면 표시 번호	시설명	위 치			연 장 (m)	면 적 (㎡)	최 초 결정일	비고
			기점	종점	주 요 경과지				
신설	1	궤도	봉성면 외삼리 14	봉성면 외삼리 93	-	161	2,485	-	B=4.0m

□ 변경사유서

도면표시 번호	시설명	변경내용	변경사유
1	궤도	<ul style="list-style-type: none"> ○ 궤도 신설 - L = 161m - A = 2,485㎡ 	<ul style="list-style-type: none"> ○ 「청소년 문화체험장 연계 활성화 사업」의 일환으로 누정휴 문화누리 체험장과 목재문화체험장을 연결하는 모노레일 설치를 위한 궤도 신설

나) 공공문화체육시설

(1) 학교

구분	도면 표시 번호	시설명	시설의 종류	위 치	면 적 (㎡)			최 초 결정일	비고
					기정	변경	변경후		
폐지	물3	물야초 수식분교	초등학교	물야면 수식리 418-1번지 일원	7,076	감) 7,076	-	봉고 제4호 (11.01.27)	
폐지	법2	법전 중학교	중학교	법전면 법전리 238번지 일원	11,214	감) 11,214	-	봉고 제4호 (11.01.27)	
폐지	소3	소천초 분천분교	초등학교	소천면 분천리 1151번지 일원	12,327	감) 12,327	-	봉고 제4호 (11.01.27)	
폐지	재1	재산 중학교	중학교	재산면 현동리 1316번지 일원	15,766	감) 15,766	-	봉고 제4호 (11.01.27)	

□ 변경사유서

도면표시 번호	시설명	변경내용	변경사유
물3	물야초 수식분교	○ 학교 폐지 - A = 7,076m ²	○ 초등학교 폐교에 따른 학교 폐지
법2	법전중학교	○ 학교 폐지 - A = 11,214m ²	○ 중학교 폐교에 따른 학교 폐지
소3	소천초 분천분교	○ 학교 폐지 - A = 12,327m ²	○ 초등학교 폐교에 따른 학교 폐지
재1	재산중학교	○ 학교 폐지 - A = 15,766m ²	○ 중학교 폐교에 따른 학교 폐지

다) 방재시설

(1) 하천

구분	도면표시 번호	시설명	시설 의 종류	위 치			연장 (km)	폭원 (m)	면적 (m ²)	최초 결정일	비고
				기점	종점	주요 경과 지					
기정	A	내성 천	지방 하천	물야면 오록리 일원	물야면 가평리 일원	-	3.84	-	271,734.8	경고 제244호 (17.08. 28)	
변경	1	내성 천	지방 하천	물야면 오록리 일원	물야면 가평리 일원	-	3.84	-	271,734.8	경고 제244호 (17.08. 28)	

구분	도면표시 번호	시설 명	시설 의 종류	위 치			연장 (km)	폭원 (m)	면적 (㎡)	최초 결정일	비고
				기점	종점	주요 경과 지					
기 정	춘양 071	토일 천	지방 하천	상운면 토일리 789	상운면 토일리 산61	-	0.29	43.9~ 126.73	3,145	경고 제44호 (17.02. 09)	
변 경	2	토일 천	지방 하천	상운면 토일리 789	상운면 토일리 산61	-	0.29	43.9~ 126.73	3,145	경고 제44호 (17.02. 09)	
기 정	1	원당 소하 천	소하 천	운계리 984-13	운계리 948-1	-	2.44	4~18	38,282	붕공 제831호 (2021.0 7.29)	지구단위 계획구역내 13,175㎡,
변 경	13	원당 소하 천	소하 천	상운면 운계리 984-13	상운면 운계리 948-1	-	2.44	4~18	38,282	붕공 제831호 (2021.0 7.29)	도로와 중복결정 4,167㎡

□ 변경사유서

도면표시 번호	시설명	변 경 내 용	변 경 사 유
1	내성천	○ 시설 번호 변경 - A → 1	○ 군계획시설의 체계적인 관리를 위한 시설 번호 변경
2	토일천	○ 시설 번호 변경 - 춘양071 → 2	○ 군계획시설의 체계적인 관리를 위한 시설 번호 변경
13	원당 소하천	○ 시설 번호 변경 - 1 → 13	○ 군계획시설의 체계적인 관리를 위한 시설 번호 변경

라) 환경기초시설

(1) 수질오염방지시설

구분	도면 표시 번호	시설명	시설의 종류	위 치	면 적 (m ²)			최 초 결정일	비고
					기정	변경	변경후		
변경	읍2	수질오염 방지시설	가축분뇨 공공처리 시설	봉화읍 석평리 1014 일원	19,853	-	19,853	봉고 제27호 (17.03.06)	

□ 변경사유서

도면표시 번호	시설명	변 경 내 용	변 경 사 유
읍2	수질오염방지 시설	○ 시설번호 변경 - 읍1 → 읍2	○ 시설번호 중복에 따른 시설번호 변경

3. 군관리계획 결정(변경) 도면 및 지형도면 등 : 도면게재 생략

※ 토지용규제기본법 제8조에 의한 지형도면 등은 토지이음(<http://eum.go.kr>)에서
열람이 가능함

4. 관계도서는 봉화군청 도시교통과(☎054-679-6432)에 비치하여 일반인에게
보입니다.



시 군

공 고

구미시 공고 제2022 - 195호

도시관리계획(공원조성계획-들성공원) 결정(변경)(안) 공람 · 공고

구미시 도시관리계획(공원조성계획-들성공원) 결정(변경)(안)에 대하여 「도시공원 및 녹지 등에 관한 법률」 제16조의2 「국토의 계획 및 이용에 관한 법률」 제28조 및 동법시행령 제22조 규정에 따라 지역주민의 의견 청취를 위하여 다음과 같이 공람 · 공고 합니다.

2022년 2월 3일

구 미 시 장

1. 계획의 개요

- 건 명 : 구미 도시관리계획(공원조성계획-들성공원) 결정(변경)(안)
- 위 치 : 구미시 고아읍 문성리 산46번지 일원
- 규 모 : 254,604㎡
 - 시설면적 : 31,700㎡(12.4%) 변경없음
 - 녹지면적 : 222,904㎡(87.6%) 변경없음

2. 조성계획 결정(안) 조서

○ 도시관리계획(공원) 변경

구분	도면 표시 번호	공원명	시설의 세분	위 치	면 적 (㎡)		최초결정일	비고
					기정	변경		
기정		들성 공원	근린 공원	구미시 고아읍 문성리 산46 일원	254,604	254,604	건설부(제1973 -524호) (1973.12.31.)	변경 없음

○ 도시관리계획(공원) 변경 사유서

도면 표시 번호	공원명	변경 내용	변경 사유
	들성공 원	공원시설계획변경 - 건축면적 · 기정:1,835.27㎡→변경:1,842㎡(증6.73㎡) - 연면적 · 기정:3,593.7㎡→변경:4,572.57㎡(증978.87㎡)	생활체육센터 건립에 따른 건축면적 및 연면적 변경

○ 공원조성계획(변경) 총괄조서

구 분	기 정		변 경		증 감	비 고
	면적(㎡)	구성비(%)	면적(㎡)	구성비(%)		
총 계	254,604	100.0	254,604	100.0		
시설면적	31,700	12.4	31,700	12.4		법정기준:40%이하
녹지면적	222,904	87.6	222,904	87.6		

구 분	기 정			변 경			비 고	
	부지 면적 (㎡)	건축 면적 (㎡)	구성비 (%)	부지 면적 (㎡)	건축 면적 (㎡)	구성비 (%)		
총 계	254,604	1,835.27	100.0	254,604	1,842			
시설 종류	소계	31,700	1,835.27	12.4	31,700	1,842	12.4	건축면적 증 6.73
	도로및광장	11,061		4.3	11,061		4.3	변경없음
	조경시설	628		0.2	628		0.2	변경없음
	휴양시설	1,162		0.5	1,162		0.5	변경없음
	유희시설	1,719		0.6	1,719		0.6	변경없음
	교양시설	5,609		2.2	5,609		2.2	변경없음
	운동시설	10,051	1,796.27	4.0	10,051	1,803	4.0	건축면적 증 6.73
	편익시설	1,319	26	0.5	1,319	26	0.5	변경없음
	관리시설	151	13	0.1	151	13	0.1	변경없음
녹지	221,665		87.1	221,665		87.1	변경없음	
저수지	0		0.0	0		0.0	변경없음	
하천	1,239		0.5	1,239		0.5	변경없음	

3. 변경사유서

- 들성공원 내 생활체육센터를 건립하여 지역주민들의 쾌적한 여가공간 제공 및 건강증진에 기여하고자 공원조성계획을 변경코자 함

4. 첨부자료

- 공원조성계획 결정(변경) 조서 : 별첨 1

5. 공람기간 및 장소

- 공람목적 : 공원조성계획(변경) 결정에 대한 주민의견 수렴
- 공람기간 : 공고게시일 익일로부터 14일간(2022. 2. 3. ~ 2. 17.)
- 공람장소 : 구미시청 공원녹지과(☎480-5563)

6. 사업의 착수 및 준공예정일 : 2020년 ~ 2022년**7. 기타**

- 본 조성계획(변경)에 대하여 의견이 있으신 분은 공람기간 내에 공람 장소에 의견서를 서면으로 제출하여 주시기 바랍니다.
- 기타 자세한 사항은 구미시 공원녹지과(☎054-480-5563)로 문의하여 주시기 바랍니다.

위 치 도

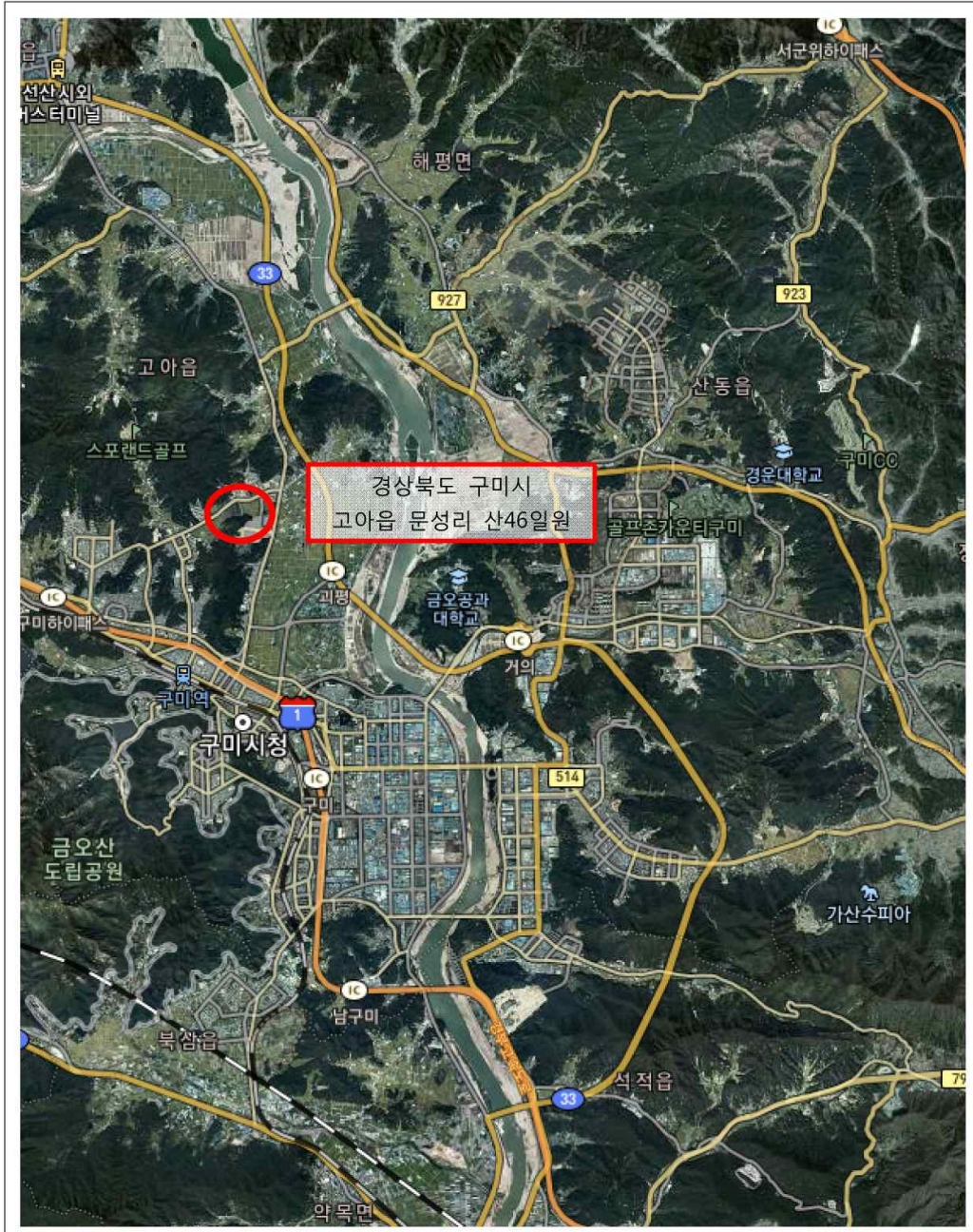

별첨 1

공원조성계획결정(변경)조서

구 미 시

1. 도시계획시설 결정(변경) 조서

가. 공원결정(변경) 조서

구분	도면 표시 번호	공원명	시설의 세분	위 치	면 적 (㎡)		최초결정일	비고
					기정	변경		
기정		들성 공원	근린 공원	구미시 고아읍 문성리 산46 일원	254,604	254,604	건설부(제1973 -524호) (1973.12.31.)	변경 없음

나. 공원 결정(변경) 사유서

도면 표시 번호	공원명	변 경 내 용	변 경 사 유
	들성 공원	공원시설계획변경 - 건축면적 · 기정:1,835.27㎡→변경:1,842㎡(증6.73㎡) - 연면적 · 기정:3,593.7㎡→변경:4,572.57㎡(증978.87㎡)	생활체육센터 건립 에 따른 건축면적 및 연면적 변경

2. 공원조성계획 결정(변경) 조서

가. 총괄표

■ 총괄표

구 분	기 정		변 경		증감	비 고
	면적(㎡)	구성비(%)	면적(㎡)	구성비(%)		
총 계	254,604	100.0	254,604	100.0		시설 내 건축면적 변경
시설면적	31,700	12.4	31,700	12.4		·법정기준 : 40%이하
녹지면적	222,904	87.6	222,904	87.6		·법정기준 : 60%이상

구 분	기 정			변 경			비 고	
	부지면적 (㎡)	건축면적 (㎡)	구성비 (%)	부지면적 (㎡)	건축면적 (㎡)	구성비 (%)		
총 계	254,604	1,835.27	100.0	254,604	1,842		건축면적 증 6.73	
시 설 종 류	소계	31,700	1,835.27	12.4	31,700	1,842	12.4	건축면적 증 6.73
	도로및광장	11,061		4.3	11,061		4.3	변경없음
	조경시설	628		0.2	628		0.2	변경없음
	휴양시설	1,162		0.5	1,162		0.5	변경없음
	유희시설	1,719		0.6	1,719		0.6	변경없음
	교양시설	5,609		2.2	5,609		2.2	변경없음
	운동시설	10,051	1,796.27	4.0	10,051	1,803	4.0	건축면적 증 6.73
	편익시설	1,319	26	0.5	1,319	26	0.5	변경없음
	관리시설	151	13	0.1	151	13	0.1	변경없음
	녹지	221,665		87.1	221,665		87.1	변경없음
저수지	0		0.0	0		0.0	변경없음	
하천	1,239		0.5	1,239		0.5	변경없음	

■ 도로 결정(변경) 조서

○ 도로총괄조서

구 분	폭원 (m)	노 선 수		연 장 (m)		면 적 (㎡)		비 고
		기정	변경	기정	변경	기정	변경	
총 계		25	25	2,871	2,871	8,090	8,090	변경없음
소로 2류	8~15	1	1	98	98	1,004	1,004	변경없음
소로 3류	6	1	1	109	109	654	654	변경없음
	3~6	1	1	181	181	666	666	변경없음
	4~6	1	1	357	357	1,605	1,605	변경없음
	2	19	19	2,061	2,061	4,077	4,077	변경없음
	1.5	1	1	20	20	30	30	변경없음
	1.2	1	1	45	45	54	54	변경없음

○ 도로세부조서

구분	규모			폭원 (m)	연장 (m)	면적 (㎡)	기능	시점	중점	비고
	등급	류별	번호							
기정	계				2,871	8,090				
기정	소로	2	1	8~15	98	1,004	보행자도로	공원 입구	생활체육센터	변경없음
기정	소로	3	1	6	109	654	보행자도로	화장실	수변관찰데크5	변경없음
기정	소로	3	2	3~6	181	666	산책로	관리사무실	북측부지경계	변경없음
기정	소로	3	3	4~6	357	1,605	산책로	북측부지경계	소로3-9	변경없음

구분	규모			폭원 (m)	연장 (m)	면적 (㎡)	기능	시점	종점	비고
	등급	류별	번호							
기정	소로	3	4	2	30	60	보행자도로	소로3-1	생활체육 센터	변경 없음
기정	소로	3	5	2	21	42	보행자도로	가로수쉼터	생활체육 센터	변경 없음
기정	소로	3	6	2	66	133	보행자도로	생활체육 센터	생활체육 센터	변경 없음
기정	소로	3	7	2	39	77	보행자도로	소로3-1	생활체육 센터	변경 없음
기정	소로	3	8	2	146	293	등산로	체력단련장 3	화합의 광장	변경 없음
기정	소로	3	9	2	99	199	등산로	소로3-3	체력단련장 2	변경 없음
기정	소로	3	10	2	179	308	보행자도로	소로3-3	동측부지 경계	변경 없음
기정	소로	3	11	2	197	394	등산로	체력단련장 3	서측부지 경계	변경 없음
기정	소로	3	12	2	134	269	등산로	전망대1	체력단련장 3	변경 없음
기정	소로	3	13	2	156	312	등산로	체력단련장 2	전망대1	변경 없음
기정	소로	3	14	2	152	304	등산로	체력단련장 2	동측부지 경계	변경 없음
기정	소로	3	15	2	24	48	등산로	체력단련장 5	소로3-10	변경 없음
기정	소로	3	16	2	52	105	등산로	소로3-11	소로3-18	변경 없음

구분	규모			폭원 (m)	연장 (m)	면적 (㎡)	기능	시점	종점	비고
	등급	류별	번호							
기정	소로	3	17	2	107	214	등산로	소로3-12	전망대2	변경 없음
기정	소로	3	18	2	138	277	등산로	소로3-13	동측부지 경계	변경 없음
기정	소로	3	19	2	186	373	등산로	소로3-17	서측부지 경계	변경 없음
기정	소로	3	20	2	122	243	등산로	소로3-17	동측부지 경계	변경 없음
기정	소로	3	21	2	62	124	등산로	전망대2	체력단련장 4	변경 없음
기정	소로	3	22	2	151	302	등산로	체력단련장 4	남측부지 경계	변경 없음
기정	소로	3	23	1.5	20	30	보행자도로	소로3-8	수변관찰 데크5	변경 없음
기정	소로	3	24	1.2	45	54	보행자도로	소로3-1	수변관찰 데크4	변경 없음

■ 세부시설 결정(변경) 조서

구분	도면 번호	시설명	위치	부지 면적 (㎡)	건축면적(㎡)		규모	비고
					바닥면적	연면적		
기 정				254,604	1,835.27	3,593.7		
시설면적	기정			31,700	1,835.27	3,593.7		바닥면적 증)6.73㎡ 연면적 증)978.87㎡
	변경			31,700	1,842	4,572.57		

구분	도면 번호	시설명	위치	부지 면적 (㎡)	건축면적(㎡)		규모	비고
					바닥면적	연면적		
1. 도로 및 광장								
기정	소계			11,061				
기정		도로	전지역	8,090				변경없음
기정	1-1	화합의 광장	문성리 641유	520				변경없음
기정	1-2	다목적 광장	문성리 641유	2,451				변경없음
2. 조정시설								
기정	소계			628				변경없음
기정	2-1	잔디마당	원호리 78답	628				변경없음
3. 휴양시설								
기정	소계			1,162				
기정	3-1	쉼터1(인공섬)	문성리 641유	271				변경없음
기정	3-2	가로수 쉼터	문성리 641유	891				변경없음
4. 유희시설								
기정	소계			1,719				
기정	4-1	유아놀이터	문성리 641유	886				변경없음
기정	4-2	모험놀이터	문성리 642전	833				변경없음
5. 교양시설								
기정	소계			5,609				
기정	5-1	야외무대	문성리 641유	128				변경없음
기정	5-2	습지관찰원	문성리 641유	2,197				변경없음
기정	5-3	수변테크1	문성리 641유	170				변경없음

구분	도면 번호	시설명	위치	부지 면적 (㎡)	건축면적(㎡)		규모	비고
					바닥면적	연면적		
기정	5-4	수변데크2	문성리 641유	566				변경없음
기정	5-5	수변데크3	문성리 641유	438				변경없음
기정	5-6	수변데크4	문성리 641유	696				변경없음
기정	5-7	수변데크5	문성리 641유	257				변경없음
기정	5-8	수변관찰 데크1	문성리 641유	24				변경없음
기정	5-9	수변관찰 데크2	문성리 641유	24				변경없음
기정	5-10	수변관찰 데크3	문성리 641유	135				변경없음
기정	5-11	수변관찰 데크4	문성리 641유	101				변경없음
기정	5-12	수변관찰 데크5	문성리 641유	327				변경없음
기정	5-13	수변관찰 데크6	문성리 641유	63				변경없음
기정	5-14	수변관찰 데크7	문성리 641유	49				변경없음
기정	5-15	수변관찰 데크8	문성리 641유	23				변경없음
기정	5-16	수변관찰 데크9	문성리 641유	23				변경없음
기정	5-17	수변관찰 데크10	문성리 641유	23				변경없음

구분	도면 번호	시설명	위치	부지 면적 (㎡)	건축면적(㎡)		규모	비고
					바닥면적	연면적		
기정	5-18	수변관찰 테크11	문성리 641유	15				변경없음
기정	5-19	전망대1	문성리 산49임	186				변경없음
기정	5-20	전망대2	문성리 산52임	164				변경없음
6. 운동시설								
기정	소계			10,051	1,796.27	3,593.7		바닥면적 증)6.73㎡
변경	소계			10,051	1,803	4,572.57		연면적 증)978.87㎡
기정	6-1	체력단련장1	원호리 79답	63				
기정	6-2	체력단련장2	문호리 산46임	195				
기정	6-3	체력단련장3	원호리 산30임	105				
기정	6-4	체력단련장4	문성리 산52임	237				
기정	6-5	체력단련장5	문성리 산52임	44				
기정	6-6	생활체육센터	원호리 78답	9,407	1,796.27	3,593.7		바닥면적 증)6.73㎡
변경	6-6	생활체육센터	원호리 78답	9,407	1,803	4,572.57		연면적 증)978.87㎡

구분	도면 번호	시설명	위치	부지 면적 (㎡)	건축면적(㎡)		규모	비고
					바닥면적	연면적		
7. 편익시설								
기정	소계			1,319	26	26		변경없음
기정	7-1	화장실	문성리 641유	26	26	26	지상 1층	변경없음
기정	7-2	주차장1	문성리 641유	791				변경없음
기정	7-3	주차장2	원호리 산28임	502				변경없음
8. 관리시설								
기정	소계			151	13	13		변경없음
기정	8-1	관리사무소	문성리 641유	151	13	13	지상 1층	변경없음
9. 녹지								
기정	소계	전지역	221,665					변경없음
10. 저수지								
기정	소계	전지역						
11. 하천								
기정	소계	전지역	1,239					변경없음

문경시 공고 제2022 - 206호

문경시 공인 개각 및 폐기 공고

문경시공인조례 제7조, 제8조, 제10조 규정에 따라 공인을 개각·폐기하고, 동 조
례 제11조에 의거 다음과 같이 공고합니다.

2022. 2. 3.

문 경 시 장

- 개각 및 폐기사유 : 마모로 인한 인증기 교체

- 폐기 및 사용개시일 : 2022. 2. 3.

- 개각 공인의 공인명 및 인영 :

개각 공인명	인 영	서체·규격	비 고
인증기 가은읍 북부출장 소장의인 발급전용		한 글 체 2.1cmx2.1cm	

□ 폐기 공인의 공인명 및 인영 :

폐기 공인명	인 영	서체·규격	비 고
인증기 가은읍 북부출장 소장의인 발급전용		한글전서체 2.1cmx2.1cm	

고령군 공고 제2022 - 149호

군계획시설(도로)사업 실시계획 및 사업인정에 관한 주민 등의 의견 청취 열람공고

군계획시설사업 실시계획 승인 인가 신청에 따른 「국토의 계획 및 이용에 관한 법률」 제90조 및 같은 법 시행령 제99조, 「공익사업을 위한 토지 등의 취득 보상에 관한 법률」 제21조 및 같은 법 시행령 제11조의 규정에 의거 아래와 같이 관계서류를 열람·공고 하오니, 소유자 및 이해관계인은 본 사업 시행에 대한 의견이 있을시 의견서를 제출하여 주시기 바랍니다.

2022년 2 월 3 일

고 령 군 수

1. 공람(열람)기간 : 2022. 2. 3. ~ 2. 17. (14일이상)

2. 군계획시설(도로)사업 실시계획 내용

종 류	명칭	위 치	사업규모	사업의 착수 및 준공예정일	비고
군계획시설 (도로)	군계획도로 (중로1-2호) 확포장 공사	대가야읍 지산리 일원	L = 680m B = 20m	인가일로부터 ~ 2025. 12. 31.	
	군계획도로 (소로2-14호) 개설공사	대가야읍 장기리 일원	L = 150m B = 8m		
	군계획도로 (소로2-57호) 개설공사	대가야읍 장기리 일원	L = 60m B = 8m		
	군계획도로 (소로2-62호) 개설공사	대가야읍 장기리 일원	L = 100m B = 8m		

3. 사업시행자 주소 및 성명

- 주소 : 고령군 대가야읍 왕릉로 55
- 성명 : 고령군수

4. 수용 또는 사용할 토지 또는 건물 : 붙임과 같음

5. 공람장소 및 의견제출

- 관계도서비치 및 공람장소 : 고령군청 도시활력과
- 의견 제출기간 : 공람(열람)기간 내

- 의견 제 출 처 : 고령군청 도시활력과

6. 기타 문의사항은 고령군청 도시활력과 (054-950-6724)로 문의하여 주시기
바랍니다.

□ 수용 또는 사용할 토지 등의 소유권과 소유권외의 권리명세서(중로1-2호)

일련 번호	토 지 소재지	지 번	지 목	공부상 면적 (㎡)	편입 면적 (㎡)	소 유 자		소유권 이외의 권리관계자			비고
						성 명	주 소	성 명	주 소	권리 관계	
1	대가야 지산리	529-14	도	1,014	826	국	건설교통부				
2	대가야 지산리	529-1	도	136	136	국	건설교통부				
3	대가야 지산리	529-18	도	8	8	국	건설교통부				
4	대가야 지산리	529-12	도	77	77	국	건설교통부				
5	대가야 지산리	529-16	도	132	132	이준길	대구광역시 남구 대명동 794-13				
6	대가야 지산리	529-15	도	7	7	이준길	대구광역시 남구 대명동 794-13				
7	대가야 지산리	529-8	도	87	87	국	건설교통부				
8	대가야 지산리	528-13	도	3	3	국	건설교통부				

일련 번호	토 지 소재지	지 번	지 목	공부상 면적 (m ²)	면적 (m ²)	소유 자		소유권 이외의 권리관계자			비고
						성 명	주 소	성 명	주 소	권리 관계	
9	대가야 지산리	970-1	도	66	47	국	건설교통부				
10	대가야 지산리	959-3	제	2,175	20	국	건설교통부				
11	대가야 지산리	959	천	80,063	1,207	국	건설교통부				
12	대가야 지산리	959-4	제	1,021	11	국	건설교통부				
13	대가야 지산리	969-5	도	86	73	국	건설교통부				
14	대가야 지산리	893-10	도	134	134	국	건설교통부				
15	대가야 지산리	893-8	도	268	268	국	건설교통부				
16	대가야 지산리	893-7	도	3	3	국	건설교통부				0

일련 번호	토 지 소재지	지 번	지 목	공부상 면적 (㎡)	면적 (㎡)	소유자		소유권 이외의 권리관계자			비고
						성 명	주 소	성 명	주 소	권리 관계	
17	대가야 지산리	894-9	도	119	13	국	건설교통부				
18	대가야 지산리	894-10	도	366	366	국	건설교통부				
19	대가야 지산리	894-11	도	69	69	국	건설교통부				
20	대가야 지산리	894-5	도	30	16	국	건설교통부				
21	대가야 지산리	895-5	도	108	108	국	건설교통부				
22	대가야 지산리	895-7	도	282	282	국	건설교통부				
23	대가야 지산리	895-6	도	242	242	국	건설교통부				
24	대가야 지산리	896-4	도	101	101	국	건설교통부				

일련 번호	토 지 소재지	지 번	지 목	공부상 면적 (㎡)	면적 (㎡)	소유자		소유권 이외의 권리관계자			비고
						성 명	주 소	성 명	주 소	권리 관계	
25	대가야 지산리	896-5	도	61	61	국	건설교통부				
26	대가야 지산리	897-1	도	34	34	국	건설교통부				
27	대가야 지산리	897-11	도	151	151	국	건설교통부				
28	대가야 지산리	897-12	도	433	375	국	건설교통부				
29	대가야 지산리	898-6	도	8	8	국	건설교통부				
30	대가야 지산리	898-12	도	52	52	국	건설교통부				
31	대가야 지산리	898-4	도	400	400	국	건설교통부				
32	대가야 지산리	900-1	도	99	99	국	건설교통부				

일련 번호	토 지 소재지	지 번	지 목	공부상 면적 (㎡)	면적 (㎡)	소유 자		소유권 이외의 권리관계자			비고
						성 명	주 소	성 명	주 소	권리 관계	
33	대가야 지산리	897-13	도	25	12	국	건설교통부				
34	대가야 지산리	898-9	답	14	14	국	건설교통부				
35	대가야 지산리	898-15	도	27	27	국	건설교통부				
36	대가야 지산리	898-14	도	1	1	국	건설교통부				
37	대가야 지산리	900-12	도	279	279	국	건설교통부				
38	대가야 지산리	900-8	답	448	448	고령군	경북 고령군 대가야읍 왕릉로 55				
39	대가야 지산리	900-7	답	172	134	고령군	경북 고령군 대가야읍 왕릉로 55				

일련 번호	토 지 소재지	지 번	지 목	공부상 면적 (㎡)	면적 (㎡)	소유자		소유권 이외의 권리관계자			비고
						성 명	주 소	성 명	주 소	권리 관계	
40	대가야 지산리	898-5	답	13	13	국	건설교통부				
41	대가야 지산리	900-13	답	6	6	대구 학원	대구광역시 달서구 본동 831				
42	대가야 지산리	898-10	도	54	54	국	건설교통부				
43	대가야 지산리	900-4	도	152	152	국	건설교통부				
44	대가야 지산리	899-8	도	228	228	국	건설교통부				
45	대가야 지산리	899-7	도	9	22	국	건설교통부				
46	대가야 지산리	900-2	도	10	10	장길상	경북 구미시 인의동 432-1				
47	대가야 지산리	913-2	도	4	4	김항이	경북 고령군 대가야읍 쾌빈리 533				

일련 번호	토 지 소재지	지 번	지 목	공부상 면적 (㎡)	면적 (㎡)	소유자		소유권 이외의 권리관계자			비고
						성 명	주 소	성 명	주 소	권리 관계	
48	대가야 지산리	913-10	도	614	614	김항이	경북 고령군 대가야읍 쾌빈리 533				0
49	대가야 지산리	913-11	도	33	33	국	건설교통부				
50	대가야 지산리	913-3	도	46	46	국	건설교통부				
51	대가야 지산리	913-9	도	125	125	국	건설교통부				
52	대가야 지산리	913-6	도	274	274	국	건설교통부				
53	대가야 지산리	900-9	답	157	157	대구 학원	대구광역시 달서구 본동 831				
54	대가야 지산리	915-10	도	97	97	국	건설교통부				
55	대가야 지산리	915-2	도	327	327	유인식	경북 김천시 부이면 하대리				

일련 번호	토 지 소재지	지 번	지 목	공부상 면적 (㎡)	편입 면적 (㎡)	소유 자		소유권 이외의 권리관계자			비고
						성 명	주 소	성 명	주 소	권리 관계	
56	대가야 지산리	915-11	답	11	11	이선영	대구광역시 수성구 청수로 261, 1407동 701호 (황금동, 캐슬골드파크)				1/3
						최경주	경북 고령군 대가야읍 연조길 22-2, 301호 (우용캐슬빌)				1/3
57	대가야 지산리	914-12	도	5	5	이인환	경북 고령군 대가야읍 연조길 22-9	고령 새마을 금고	경북 고령군 대가야읍 시장길14	근저당설정 지상권설정	1/3
58	대가야 지산리	914-13	도	7	7	국	건설교통부				
59	대가야 지산리	915-12	답	16	16	이태희	대구광역시 수성구				327.5/786

일련 번호	토 지 소재지	지 번	지 목	공부상 면적 (㎡)	면적 (㎡)	소유자		소유권 이외의 권리관계자			비고	
						성 명	주 소	성 명	주 소	권리 관계		
							지범로48길 21, 106동 1201호 (범물동, 수성하늘 채르레브아파트)					
						이재동	대구광역시 수성구 국채보상로194길 8, 501호(범어동)				327.5/786	
						최진화	대구광역시 달서구 장기로 242, 110동 2402호 (감삼동, 우방드림시티)					131/786
60	대가야 지산리	915-5	도	40	40	국	건설교통부					
61	대가야 지산리	917-4	담	89	89	김태식	경북 고령군 대가야읍 벽화길 38	고령 새마을 금고	경북 고령군 대가야읍 시장길14	근저당설정 지상권설정	1/2	

일련 번호	토 지 소재지	지 번	지 목	공부상 면적 (㎡)	면적 (㎡)	소유 자		소유권 이외의 권리관계자			비고
						성 명	주 소	성 명	주 소	관 계	
						김지원	대구광역시 달성군 현풍면 테크노상업로 49, 103동 302호 (제일풍경채터 퍼스트)				1/2
62	대가야 지산리	917-3	도	126	126	국	건설교통부				
63	대가야 지산리	917-1	도	152	152	김억희	-				
64	대가야 지산리	914-1	도	86	86	홍기표	경북 고령군 우곡면 야정리 363				
65	대가야 지산리	914-3	도	145	145	국	건설교통부				
66	대가야 지산리	918-9	답	5	5	허화신	경북 고령군 대가야읍 연조리 234-3	고령농 업협동 조합	경북 고령군 대가야읍 우곡로 12	근저당설정 지상권설정	

일련 번호	토 지 소재지	지 번	지 목	공부상 면적 (㎡)	면적 (㎡)	소유 자		소유권 이외의 권리관계자			비고
						성 명	주 소	성 명	주 소	권리 관계	
67	대가야 지산리	918-4	도	251	251	국	건설교통부				
68	대가야 지산리	918-2	도	539	539	국	건설교통부				
69	대가야 지산리	918-5	도	53	53	국	건설교통부				
70	대가야 지산리	918-3	답	10	10	김구출	경북 고령군 대가야읍 지산리 415				
71	대가야 지산리	919-6	답	37	37	김태식	경북 고령군 대가야읍 벽화길 38	고령 새마을 금고	경북 고령군 대가야읍 시장길14	근저당 설정 지상권 설정	1/2
						김지원	대구광역시 달성군 현풍면 테크노상업로 49, 103동 302호 (제일풍경채터 퍼스트)				

일련 번호	토 지 소재지	지 번	지 목	공부상 면적 (㎡)	면적 (㎡)	소유 자		소유권 이외의 권리관계자			비고
						성 명	주 소	성 명	주 소	권리 관계	
72	대가야 지산리	919-4	도	50	50	국	건설교통부				
73	대가야 지산리	920-8	답	39	39	김춘자	경북 고령군 개진면 직리 327	대구 축산업 협동 조합	대구광역시 동구 신암동 645-4	근저당 설정 지상권 설정	
74	대가야 지산리	920-4	도	60	60	국	건설교통부				
75	대가야 지산리	920-6	도	1	1	국	건설교통부				
76	대가야 지산리	920-7	도	5	5	국	건설교통부				
77	대가야 지산리	919-2	도	172	172	김억희	-				
78	대가야 지산리	919-5	도	63	63	국	건설교통부				

일련 번호	토 지 소재지	지 번	지 목	공부상 면적 (㎡)	편입 면적 (㎡)	소유 자		소유권 이외의 권리관계자			비고
						성 명	주 소	성 명	주 소	권리 관계	
79	대가야 지산리	920-5	도	76	76	국	건설교통부				
80	대가야 지산리	920-2	도	251	251	국	건설교통부				
81	대가야 지산리	921-11	도	101	101	국	건설교통부				
82	대가야 지산리	921-2	도	8	8	정재진	경북 고령군 대가야읍 지산리 265				
83	대가야 지산리	921-13	답	25	25	한윤자	대구광역시 달서구 상인서로 76, 104동 1302호 (상인동, 영남아파트)				1/5
						강인수	경상북도 고령군 쌍림면 미승로 562				2/5

일련 번호	토 지 소재지	지 번	지 목	공부상 면적 (㎡)	면적 (㎡)	소유자		소유권 이외의 권리관계자			비고
						성 명	주 소	성 명	주 소	권리 관계	
						허근수	대구 달성군 화원읍 구라리 1687 삼우청솔타운 103-1806				2/5
84	대가야 지산리	921-6	도	24	24	국	건설교통부				
85	대가야 지산리	921-12	도	102	102	국	건설교통부				
86	대가야 지산리	921-4	도	122	122	국	건설교통부				
87	대가야 지산리	925-7	도	498	498	국	건설교통부				
88	대가야 지산리	925-6	도	34	93	국	건설교통부				
89	대가야 지산리	925-8	도	469	469	국	건설교통부				

일련 번호	토 지 소재지	지 번	지 목	공부상 면적 (㎡)	면적 (㎡)	소유자		소유권 이외의 권리관계자			비고
						성 명	주 소	성 명	주 소	권리 관계	
90	대가야 지산리	925-4	도	165	165	국	건설교통부				
91	대가야 지산리	924-2	도	89	89	이종직	경북 고령군 대가야읍 연조리 574				
92	대가야 지산리	925-7	도	314	314	국	건설교통부				
93	대가야 지산리	924-4	도	7	79	국	건설교통부				
94	대가야 지산리	924-3	도	50	50	국	건설교통부				
95	대가야 지산리	926-3	도	26	26	국	건설교통부				
96	대가야 지산리	926-4	도	8	23	국	건설교통부				
97	대가야 지산리	926-7	도	235	235	이판두	-				

일련 번호	토 지 소재지	지 번	지 목	공부상 면적 (㎡)	면적 (㎡)	소유 자		소유권 이외의 권리관계자			비고
						성 명	주 소	성 명	주 소	권리 관계	
98	대가야 지산리	926-8	도	32	32	이판두	-				
99	대가야 지산리	928-23	천	4	4	국	건설교통부				
100	대가야 지산리	928-22	도	20	20	국	건설교통부				
101	대가야 지산리	972-3	도	32	32	국	건설교통부				
102	대가야 지산리	928-21	도	17	17	국	건설교통부				
103	대가야 지산리	972-9	도	10	10	국	건설교통부				
104	대가야 지산리	927-5	도	183	176	국	건설교통부				
105	대가야 지산리	927-6	도	13	13	고령군	경북 고령군 대가야읍 왕릉로 55				

일련 번호	토 지 소재지	지 번	지 목	공부상 면적 (㎡)	면적 (㎡)	소유자		소유권 이외의 권리관계자			비고
						성 명	주 소	성 명	주 소	권리 관계	
106	대가야 지산리	927-2	대	7	7	고령군	경북 고령군 대가야읍 왕릉로 55				
107	대가야 지산리	산134-6	도	198	176	국	건설교통부				
108	대가야 지산리	산134-2	도	44	41	국	건설교통부				
109	대가야 지산리	산134-13	도	686	70	국	건설교통부				
110	대가야 지산리	산134-4	도	26	26	국	건설교통부				
111	대가야 지산리	산134-5	도	778	132	국	건설교통부				
112	대가야 지산리	산134-11	도	751	162	국	건설교통부				

일련 번호	토 지 소재지	지번	지 목	물건의 종류	구조 및 규격	면적 및 수량	소 유 자		관 계 인			비고
							성 명	주 소	성 명	주 소	권리 관계	
1	대가야읍 지산리	529-8	도	창고	조립식	137.5㎡	경북 고령군 대가야읍 장기리 145-13, 102동501호	임형철				
				간판	-	1식						
				대문	철재	1식						
				화단	-	1식						
				측백나무 등	-	10주						
2	대가야읍 지산리	893-10	도	메쉬웬스	H=1.8m	10m	대구광역시 달서구 본동 831번지	학교법인 대구학원				
				벽돌조								
3	대가야읍 지산리	900-10	담	메쉬웬스	H=1.2m	36m	대구광역시 달서구 본동 831번지	학교법인 대구학원				
				문주		1식						

□ 수용 또는 사용할 토지 등의 소유권외의 권리명세서(소로 2-14호)

일련 번호	토 지 소재지	지 번	지 목	공부상 면적 (㎡)	면적 (㎡)	소유자		소유권 이외의 권리관계자			비고
						성 명	주 소	성 명	주 소	권리 관계	
1	대가야 장기리	190-2	구거	1,424	117	한국 농어촌공사	전라남도 나주시 그린로 20				
2	대가야 장기리	192	대지	1,493	3	변찬기	고령군 대가야읍 쾌빈4길 13 백합동 301호 (소라그린빌리지)	농협은행 주식회사	서울특별시 중구 통일로 120 (충정로1가) (고령군지부)	근저당권	
3	대가야 장기리	192-4	답	281	281	변찬기	고령군 대가야읍 쾌빈4길 13 백합동301호 (소라그린빌리지)	농협은행 주식회사	서울특별시 중구 통일로 120 (충정로1가) (고령군지부)	근저당권	
4	대가야 장기리	192-3	답	698	104	박태숙	고령군 대가야읍 쾌빈3길 4 비동 501호(경림웰빙)	농협은행 주식회사	서울특별시 중구 통일로 120 (충정로1가) (고령군지부)	근저당권	
5	대가야 장기리	196-2	답	310	153	진환승	고령군 대가야읍 쾌빈리 351-6	고령농업 협동조합	고령군 대가야읍 쾌빈리 351-6	근저당권	

일련 번호	토 지 소재지	지 번	지 목	공부상 면적 (㎡)	편입 면적 (㎡)	소 유 자		소유권 이외의 권리관계자			비고
						성 명	주 소	성 명	주 소	권리 관계	
6	대기야 장기리	196-1	전	261	154	전환승	고령군 대기야읍 쾌빈리 351-6	고령농업 협동조합	고령군 대기야읍 쾌빈리 351-6	근저당권	
7	대기야 장기리	194-4	전	159	2	김진국	고령군 대기야읍 연조동 243-2				
8	대기야 장기리	194-3	전	847	199	박성규	고령군 대기야읍 고아리 93-7	김군자	고령군 대기야읍 고아리 93-7	근저당권	
9	대기야 장기리	335	도로	727	22	국	건설부				
10	대기야 장기리	199-4	답	162	162	황영희	고령군 대기야읍 쾌빈2길 5, 202호				
11	대기야 장기리	200-5	전	40	40	이태춘	고령군 대기야읍 중앙로 67	농협은행 주식회사	서울특별시 중구 통일로 120 (충정로1가) (고령군지부)	근저당권	
12	대기야 장기리	195-1	답	550	135	김진동	고령군 대기야읍 연조리 218				

일련 번호	토 지 소재지	지번	지 목	물건의 종류	구조 및 규격	면적 및 수량	소유자		관계인			비고
							성명	주소	성명	주소	권리 관계	
1	대가야읍 장기리	192	대 지	메쉬웬스	H=1,50m	8m	고령군 대가야읍 중앙로 57-12 (옛촌갈치)	변찬기				지장물
				CCTV	-	1개소						
2	대가야읍 장기리	199-4	답	대추나무	2~5년생	1주	고령군 대가야읍 중앙로 57-8, 602호	서동일				지장물
				감나무,	2~5년생	14주						
				소나무,	5년생	1주						
				오가피나무	5~10년생	2주						

□ 수용 또는 사용할 토지 등의 소유권과 소유권외의 권리명세서(소로 2-57호)

일련 번호	토 지 소재지	지 번	지 목	공부상 면적 (㎡)	편입 면적 (㎡)	소 유 자		소유권 이외의 권리관계자			비고
						성 명	주 소	성 명	주 소	권리 관계	
1	대가야 장기리	210-6	도	1,335	10	국	건설교통부				
2	대가야 장기리	210-1	잡	500	61	이권식	고령군 대가야읍 현문리 247-10				
3	대가야 장기리	209-2	전	616	82	이준조	고령군 대가야읍 고아리 279				
4	대가야 장기리	335-24	대	130	10	이준조	고령군 대가야읍 현문리 279				
5	대가야 장기리	208-3	전	174	23	이준조	고령군 대가야읍 현문리 279				
6	대가야 장기리	152-5	도	1,337	4	국	건설교통부				
7	대가야 장기리	152-4	대	208	5	김정화	고령군 대가야읍 장기터길 25, 402호 (편안한집)	고령 새마을금고	고령군 대가야읍 시장길14	근저당권	

일련 번호	토 지 소재지	지 번	지 목	공부상 면적 (㎡)	편입 면적 (㎡)	소 유 자		소유권 이외의 권리관계자			비고
						성 명	주 소	성 명	주 소	권리 관계	
8	대가야 장기리	210-4	전	9	9	이권식	고령군 대가야읍 현문리 247-10				
9	대가야 장기리	335-4	도	783	180	국	진설부				
10	대가야 장기리	152-1	전	731	11	권효주	대구광역시 달서구 파호동 89 성서삼성명가타운 210동202호				
11	대가야 장기리	208-17	전	31	31	고령군	고령군 대가야읍 왕릉로 55				
12	대가야 장기리	208-2	전	232	18	배석호	경산시 진량읍 선화3리 919				
13	대가야 장기리	208-16	도	360	23	고령군	고령군 대가야읍 왕릉로 55				
14	대가야 장기리	208-13	도	65	10	고령군	고령군 대가야읍 왕릉로 55				
15	대가야 장기리	208-14	도	71	35	고령군	고령군 대가야읍 왕릉로 55				

일련 번호	토 지 소재지	지 번	지 목	공부상 면적 (㎡)	편입 면적 (㎡)	소 유 자		소유권 이외의 권리관계자			비고
						성 명	주 소	성 명	주 소	권리 관계	
16	대가야 장기리	208-10	전	185	1	국	건설부				

일련 번호	토 지 소재지	지 번	지 목	물건의 종류	구조 및 규격	면적 및 수량	소 유 자		관 계 인			비고
							성 명	주 소	성 명	주 소	권리 관계	
1	대가야읍 장기리	210-1	잡	블럭담장	L=12m, H=1.7m	20.4㎡	이권식	고령군 대가야읍 천문리 247-10				
					L=5m, H=1.7m	8.5㎡						
					판넬	2.5㎡						
					철제	12㎡						
2	대가야읍 장기리	152-1	전	마당	콘크리트	220㎡	권효주	대구광역시 달서구 파호동 89, 성서삼성명가타운 210동 202호				
					철타	20.8㎡						
3	대가야읍 장기리	209-2	전	웬스	철타	2.4㎡	이준조	고령군 대가야읍 천문리 279				
					철타	2.4㎡						

□ 수용 또는 사용할 토지 등의 소유권외의 권리명세서(소로2-62호)

일련 번호	토 지 소재지	지 번	지 목	공부상 면적 (㎡)	편입 면적 (㎡)	소 유 자		소유권 이외의 권리관계자			비고
						성 명	주 소	성 명	주 소	권리관계	
1	대기야 장기리	308-8	답	749	222	이영국	경상북도 고령군 대기야읍 장기터길 15-14	농협은행 주식회사	서울특별시 중구 통일로 120	근저당권, 지상권	
2	대기야 장기리	307-2	전	3,820	288	이영국	경상북도 고령군 대기야읍 장기터길 15-14	농협은행 주식회사	서울특별시 중구 통일로 120	근저당권, 지상권	
3	대기야 장기리	337-13	전	213	11	기획재정부	국유지				
4	대기야 고아리	208-1	전	2,095	288	이춘식	경상남도 창원군 성산면 구연화길 112-19	농협은행 주식회사	서울특별시 중구 통일로 120	근저당권	

일련 번호	토 지 소재지	지번	지목	물건의 종류	구조 및 규격	면적 및 수량	소유자		관계인			비고
							성명	주소	성명	주소	권리 관계	
1	대기아음 장기리	210-1	잡	콘크리트바닥	T=20cm	50㎡	이영국	경상북도 고령군 대가아음 장기터길 15-14				
				비닐하우스	창고	112㎡						
				비닐하우스	창고	184㎡						
2	대기아음 장기리	152-1	진	주차관리사무실	협재	1동	이춘식	경상남도 창원군 성산면 구연화길 112-19				
				웬스	철조망	31㎡						



기 타

지시사항

도지사 지시사항

- 2022. 1. 25.(화) 확대 간부회의 시 -

관리번호	지 시 내 용	담당부서 (협조부서)
2022-30	<ul style="list-style-type: none"> ○ “메타버스 수도 경상북도” 상표 등록 검토 - 상표 등록 근거 마련 및 메타버스 이미지 선점 	빅데이터 담당관
2022-31	<ul style="list-style-type: none"> ○ 메타버스 산업단지 조성 검토 - 메타버스 기술이 접목된 제조공장 중심의 산업단지 조성 - 구미시와 협의 추진 	4차산업 기반과

새바람 행복 경북!

부정부패 없는 깨끗한 대한민국을 만드는 이름 **청렴** 세상